

KİLER GAYRİMENKUL YATIRIM ORTAKLIĞI A.Ş.

İSTANBUL İLİ ESENYURT İLÇESİ'NDE BULUNAN KİLER LOJİSTİK MERKEZİ'NDEKİ 12 ADET BAĞIMSIZ BÖLÜM

GAYRİMENKUL DEĞERLEME RAPORU

RAPOR BİLGİLERİ

SÖZLEŞME TARİHİ	1.11.2022
DEĞERLEME BAŞLANGIÇ TARİHİ	2.11.2022
DEĞERLEME BİTİŞ TARİHİ	25.11.2022
RAPOR TARİHİ	25.11.2022
RAPOR NO	KLGYO-2210046
KULLANIM AMACI	PAZAR DEĞERİ TESPİTİ
GİZLİLİK DERECE	HAZIRLANAN KURUM/KİŞİ DIŞINDA ÜÇÜNCÜ ŞAHİSLARA VERİLEMEZ.
DEĞERLEME KONUSU	İSTANBUL İLİ ESENYURT İLÇESİ ZAFER MAHALLESİ'NDE YER ALAN KİLER LOJİSTİK MERKEZİ'NDE BULUNAN 12 ADET BAĞIMSIZ BÖLÜM
DEĞERLEME ADRESİ	ZAFER MAHALLESİ TONGUÇ BABA CADDESİ NO:96 ESENYURT/İSTANBUL
RAPORU HAZIRLAYAN UZMANLAR	Onur ÖZGÜR - Değerleme Uzmanı (Lisans No: 402402) Ş.Seda YÜCEL KARAGÖZ - Değerleme Uzmanı (Lisans No:405453) Eren KURT - Sorumlu Değerleme Uzmanı (Lisans No:402003)
RAPORUN KAPSAMI	Bu değerlendirme raporu; Sermaye Piyasası Kurulu'nun "Sermaye Piyasasında Faaliyette Bulunacak Gayrimenkul Değerleme Kuruluşları Hakkında Tebliğ" in (III-62.3) 1. Maddesinin 2. Fıkrası kapsamında hazırlanmıştır.

İÇİNDEKİLER

İçindekiler

1 - Değerleme Hizmeti Bilgileri

- 1.1 - Değerleme Hizmetinin Amacı
- 1.2 - Değerleme Hizmetinde Hizmeti Alan ve Veren Kurumların Bilgisi
- 1.3 - Değerleme Hizmeti İle İlgili Talepler
- 1.4 - Değerleme Konusu Gayrimenkul İçin Yapılan Değerlemeye İlişkin Bilgiler
- 1.5 - Değerleme Konusu Gayrimenkul İçin Şirketimiz Tarafından Daha Önceki Tarihlerde Yapılan Son Üç Değerlemeye İlişkin Bilgiler

2 - Değerleme Konusu Taşınmazın Mülkiyet ve Yapılaşma Bilgileri

- 2.1 - Tapu Kayıtları
- 2.2 - Takyidat Bilgileri
- 2.3 - Kullanımına İlişkin Yasal İzinler - İmar ve Proje Bilgileri, Kısıtlamalar

3 - Değerleme Konusu Taşınmaz İle İlgili Bilgiler

- 3.1 - Tanımı
- 3.2 - Konumu ve Yakın Çevre Özellikleri
- 3.3 - Ulaşım Özellikleri
- 3.4 - Taşınmazın Fiziki Özellikleri

4 - Değerleme İle İlgili Analizler

- 4.1 - Taşınmazın Bulunduğu Bölgenin Özellikleri
- 4.2 - Değerleme Hizmetini Sınırlayıcı-Kısıtlayıcı Faktörler
- 4.3 - Bilgilerin Kaynağı
- 4.4 - Değeri Etkileyen Faktörler

5 - Değerleme Yöntemleri

- 5.1 - Pazar Yaklaşımı
- 5.2 - Yeniden İnşa Etme (İkame) Maliyeti Yaklaşımı
- 5.3 - Nakit Akışı (Gelir) Yaklaşımı

6 - Taşınmazın Değerleme İşleminde Kullanılan Yöntemler

- 6.1 - Pazar Yaklaşımı
- 6.2 - Yeniden İnşa Etme (İkame) Maliyeti Yaklaşımı
- 6.3 - Nakit Akışı (Gelir) Yaklaşımı
- 6.4 - En Etkin ve Verimli Kullanımı
- 6.5 - Verilerin Değerlendirilmesi

7 - Sonuç

- 7.1 - Sorumlu Değerleme Uzmanının Sonuç Cümlesi
- 7.2 - Nihai Değer Takdiri

EKLER

- Ek 1** - Bağımsız Bölüm Mülkiyet Listesi
- Ek 2** - Taşınmazı gösteren fotoğraflar
- Ek 3** - Bağımsız Bölüm Değer Listeleri
- Ek 4** - Tapu Kaydı - (Takbis belgesi-kopya)
- Ek 5** - İmar durum yazısı(kopya)
- Ek 6** - Tapu Suretleri
- Ek 7** - Yapı Ruhsatları ve Yapı Kullanım İzin Belgesi(kopya)
- Ek 8** - Mimari proje görselleri (kopya)
- Ek 9** - İpotek Yazıları
- Ek 10** - Değerleme Uzmanlarının Lisans ve Mesleki Tecrübe Belgeleri (kopya)

UYGUNLUK BEYANI

Bu değerlendirme raporu; aşağıdaki ilkeler çerçevesinde, Uluslararası Değerleme Standartları (UDES) doğrultusunda hazırlanmıştır.

- * Bu raporda sunulan bulgular Değerleme Uzmanının sahip olduğu ve edinebildiği tüm bilgiler çerçevesinde doğrudur.
- * Analizler ve sonuçlar sadece belirtilen varsayımlar ve koşullarla sınırlıdır.
- * Değerleme Uzmanının değerlendirme konusunu oluşturan mülkle, değerlendirme hizmeti dışında herhangi bir ilgisi bulunmamaktadır.
Değerleme Uzmanının ücreti; raporun herhangi bir bölümüne bağlı olmayıp,
* değerlendirme hizmeti sırasında harcanan emek ve zaman dikkate alınarak belirlenmektedir.
- * Değerleme ahlaki kural ve performans standartlarına göre gerçekleştirilmiştir.
- * Değerleme Uzmanı, mesleki eğitim şartlarını haizdir.
- * Değerleme Uzmanının değerlemesi yapılan mülkün yeri ve türü konusunda daha önceden deneyimi mevcuttur.
- * Değerleme Uzmanı, mülkü kişisel olarak incelemiştir.
- * Raporda belirtilenlerin haricinde hiç kimse bu raporun hazırlanmasında mesleki bir yardımda bulunmamıştır.

1 - DEĞERLEME HİZMETİ BİLGİLERİ

1.1 - Değerleme Hizmetinin Amacı

Bu değerlendirme raporu; aşağıda bilgileri bulunan taşınmazların değerlendirme tarihindeki pazar değerinin belirlenmesi amacı ile hazırlanmıştır.

Bu değerlendirme raporu; Sermaye Piyasası Kurulu'nun "Sermaye Piyasasında Faaliyette Bulunacak Gayrimenkul Değerleme Kuruluşları Hakkında Tebliğ" in (III-62.3) 1. Maddesinin 2. Fıkrası kapsamında hazırlanmıştır.

Pazar Değeri, Uluslararası Değerleme Standartları çerçevesinde şu şekilde tanımlanmaktadır: Bir mülkün uygun bir pazarlamanın ardından birbirinden bağımsız istekli bir alıcıyla istekli bir satıcı arasında herhangi bir zorlama olmaksızın ve tarafların herhangi bir ilişkiden etkilenmeyeceği şartlar altında, bilgili, basiretli ve iyi niyetli bir şekilde hareket ettikleri bir anlaşma çerçevesinde değerlendirme tarihinde el değiştirmesi gereken tahmini tutardır.

1.2 - Değerleme Hizmetinde Hizmeti Alan ve Veren Kurumların Bilgisi

1.2.1 - Hizmeti Alan Kurum Bilgisi

Kiler Gayrimenkul Yatırım Ortaklığı A.Ş.

Emniyet Evleri Mah.Eski Büyükdere Cad. No.1/1 Kat.7 Kağıthane / İstanbul

1.2.2 - Hizmeti Veren Kurum Bilgisi

Reel Gayrimenkul Değerleme A.Ş.

Mecidiyeköy Mah., Büyükdere Caddesi, Raşit Rıza Sokak, Ahmet Esin İş Merkezi, No: 4, Kat: 2, Şişli / İSTANBUL

İstanbul Ticaret Odası - Sicil No 527073-474655

Reel Gayrimenkul Değerleme A.Ş. 30.06.2004 tarih, 6082 sayılı Ticaret Sicil Gazetesi'nde yayınlanan ana sözleşmesinde belirtildiği üzere 25.06.2004 tarihinde, ekspertiz ve değerlendirme işlemi yapmak üzere kurulmuştur.

Başbakanlık Sermaye Piyasası Kurulu'nun (SPK) 11.08.2006 tarih ve 35/1008 sayılı yazısı ile Sermaye Piyasası Kurulu mevzuatı çerçevesinde değerlendirme hizmeti verecek şirketler listesine alınmıştır.

1.3 - Değerleme Hizmeti İle İlgili Talepler

Hizmeti alan kurumun, aşağıda bilgileri bulunan 12 adet Depo nitelikli taşınmazın, değerlendirme tarihindeki Pazar Değeri'nin belirlenmesi talebi bulunmaktadır.

1.4 - Değerleme Konusu Gayrimenkul İçin Yapılan Değerlemeye İlişkin Bilgiler

Söz konusu taşınmazlar için KLGYO-2210046 numaralı rapor şirketimiz tarafından hazırlanmıştır.

Onur ÖZGÜR, Ş.Seda YÜCEL KARAGÖZ ve Eren KURT değerlendirme işleminde görev almıştır.

1.5 - Değerleme Konusu Gayrimenkul İçin Şirketimiz Tarafından Daha Önceki Tarihlerde Yapılan Son Üç Değerlemeye İlişkin Bilgiler

Değerleme konusu gayrimenkul için şirketimiz tarafından daha önceki tarihlerde yapılan son üç değerlendirme ilişkin bilgiler aşağıda yer almaktadır.

	RAPOR-1	RAPOR-2	RAPOR-3
Rapor Numarası	KLGYO-1810055	KLGYO-2110048	
Rapor Tarihi	8.01.2019	31.12.2021	
Rapor Konusu	KİLER LOJİSTİK MERKEZİ'NDE BULUNAN 12 ADET BAĞIMSIZ BÖLÜMÜN PAZAR DEĞERİ TESPİTİ	KİLER LOJİSTİK MERKEZİ'NDE BULUNAN 12 ADET BAĞIMSIZ BÖLÜMÜN PAZAR DEĞERİ TESPİTİ	
Raporu Hazırlayanlar	Onur ÖZGÜR - Kemal ÇOLPAN - Berrin KURTULUŞ SEVER	Onur ÖZGÜR - Ş.Seda Yücel KARAGÖZ - Eren KURT	
Takdir Edilen Toplam Nihai Değeri (TL) (KDV Hariç)	302.413.000	588.814.000	

2 - DEĞERLEME KONUSU TAŞINMAZIN MÜLKİYET VE YAPILAŞMA BİLGİLERİ

2.1 - Tapu Kayıtları

347 ADA 10 PARSEL

İli	:	İstanbul
İlçesi	:	Esenyurt
Bucağı	:	
Mahallesi	:	
Köyü	:	Esenyurt
Sokağı	:	
Mevkii	:	
Pafta No	:	
Ada No	:	347
Parsel No	:	10
Alanı	:	44.448,79 m ²
Vasfı	:	B.A.K İşyeri ve Arsası
Sınırı	:	
Tapu Cinsi	:	Kat Mülkiyeti
Sahibi	:	KİLER GAYRİMENKUL YATIRIM ORTAKLIĞI ANONİM ŞİRKETİ
Niteliği	:	
Bağ. Böl. No.	:	
Kat No	:	
Arsa Payı	:	<i>Bağımsız bölüm bilgileri Ek-1' deki listede sunulmuştur.</i>
Yevmiye No	:	
Cilt No	:	
Sayfa No	:	
Tapu Tarihi	:	

B.BI No	Kat	Arsa Payı		Niteliği	Cilt No	Sahife No	Tapu Tarihi	Yevmiye No	Malik
1	2.BODRUM	127000	/ 4444879	DEPO	290	28572	19.03.2009	6437	KİLER GAYRİMENKUL YATIRIM ORTAKLIĞI A.Ş.
2	2.BODRUM	127000	/ 4444879	DEPO	290	28573	19.03.2009	6437	KİLER GAYRİMENKUL YATIRIM ORTAKLIĞI A.Ş.
3	2.BODRUM	127000	/ 4444879	DEPO	290	28574	19.03.2009	6437	KİLER GAYRİMENKUL YATIRIM ORTAKLIĞI A.Ş.
4	2.BODRUM	127000	/ 4444879	DEPO	290	28575	19.03.2009	6437	KİLER GAYRİMENKUL YATIRIM ORTAKLIĞI A.Ş.
5	2.BODRUM	127000	/ 4444879	DEPO	290	28576	19.03.2009	6437	KİLER GAYRİMENKUL YATIRIM ORTAKLIĞI A.Ş.
6	2.BODRUM	127000	/ 4444879	DEPO	290	28577	19.03.2009	6437	KİLER GAYRİMENKUL YATIRIM ORTAKLIĞI A.Ş.
7	2.BODRUM	127000	/ 4444879	DEPO	290	28578	19.03.2009	6437	KİLER GAYRİMENKUL YATIRIM ORTAKLIĞI A.Ş.
10	1.BODRUM	222200	/ 4444879	DEPO	290	28581	30.06.2017	43193	KİLER GAYRİMENKUL YATIRIM ORTAKLIĞI A.Ş.
11	1.BODRUM	222200	/ 4444879	DEPO	290	28582	30.06.2017	43193	KİLER GAYRİMENKUL YATIRIM ORTAKLIĞI A.Ş.
12	1.BODRUM	222200	/ 4444879	DEPO	290	28583	30.06.2017	43193	KİLER GAYRİMENKUL YATIRIM ORTAKLIĞI A.Ş.
13	1.BODRUM	222200	/ 4444879	DEPO	290	28584	30.06.2017	43193	KİLER GAYRİMENKUL YATIRIM ORTAKLIĞI A.Ş.
16	ZEMİN	889079	/ 4444879	ARA KATLI DEPO	290	28587	19.03.2009	6437	KİLER GAYRİMENKUL YATIRIM ORTAKLIĞI A.Ş.

2.2 - Takyidat Bilgileri

Taşınmazların takyidat ve mülkiyet bilgileri 26.10.2022 tarihinde, Web Tapu Portal Sistemi'nden alınmış olup ilgili belgeler ekte sunulmaktadır

Değerleme Konusu Tüm Bağımsız Bölümler Üzerinde;

Şerhler Hanesi:

*TEDAŞ lehine, 99 yıllığı 1 YTL den kira şerhi tesisi bulunmaktadır. (08.11.2006 - 1272)
(İlgili kira sözleşmesi TEDAŞ kurumunun rutin uygulaması olup Gayrimenkul Yatırım Ortaklıklarına İlişkin Esaslar Tebliği'nin 22.maddesinin birinci fıkrasının (c) ve (j) bendlerinde belirtilen hükümler çerçevesinde ilgili irtifak hakkının taşınmazların devrine ve değerine olumsuz etkisi bulunmamaktadır)

Beyanlar Hanesi:

*Bu gayrimenkulun mülkiyeti kat mülkiyetine geçmiştir. (21.04.2009 - 9856)

*Yönetim Planı : 18/03/2009 tarihli. (19.03.2009 - 6437)

(İlgili beyanlar, taşınmazların inşa edildiği sırada ve kat mülkiyetinin tesis edildiği aşamada konulmuş olup, Gayrimenkul Yatırım Ortaklıklarına İlişkin Esaslar Tebliği'nin 22. maddesinin birinci fıkrasının (c) ve (j) bendlerinde belirtilen hükümler çerçevesinde ilgili irtifak hakkının taşınmazların devrine ve değerine olumsuz etkisi bulunmamaktadır)

1-2-3-4-5-6-7 Nolu Bağımsız Bölümler Üzerinde;

Rehinler Hanesi:

*Yapı ve Kredi Bankası A.Ş. lehine, 16.03.2015 tarih, 16302 yevmiye ile 157.550.000.-TL tutarında 1.dereceden ipotek bulunmaktadır.

10-11-12-13 Nolu Bağımsız Bölümler Üzerinde;

Rehinler Hanesi:

*Albaraka Türk Katılım Bankası A.Ş. lehine, 22.03.2021 tarih, 26781 yevmiye ile 150.000.000.-TL tutarında 1.dereceden ipotek bulunmaktadır.

16 Nolu Bağımsız Bölümler Üzerinde;

Rehinler Hanesi:

*Türkiye Halk Bankası A.Ş. lehine, 01.04.2022 tarih, 31885 yevmiye ile 500.000.000.-USD tutarında 1.dereceden ipotek bulunmaktadır.

Sermaye Piyasası Kurulu'nun III-48.1 sayılı Gayrimenkul Yatırım Ortaklıklarına İlişkin Esaslar Tebliği'nin 30. maddesinde "Kat karşılığı ve hasılat paylaşımı yapılan projelerde, projenin gerçekleştirileceği arsaların sahiplerince ortaklığa, bedelsiz ve ya düşük bedel karşılığı ortaklık lehine üst hakkı tesis edilmesi veya arsanın devredilmesi halinde, projenin teminatı olarak arsa sahibi lehine ortaklık portföyünde bulunan gayrimenkuller üzerine ipotek veya diğer sınırlı aynı haklar tesis edilmesi mümkündür. Ayrıca gayrimenkullerin, gayrimenkul projelerinin ve gayrimenkule dayalı hakların satın alınması sırasında yalnızca bu işlemlerin finansmanına ilişkin olarak yada yatırımlar için kredi temini amacıyla portföydeki varlıklar üzerinde ipotek, rehin ve diğer sınırlı aynı haklar tesis edilebilir." denilmektedir. Kiler Gayrimenkul Yatırım Ortaklığı Anonim Şirketi tarafından değerlendirme konusu taşınmazların üzerinde yer alan ipotek kayıtlarının yukarıda anılan tebliğ maddesinde belirtilen işlemler nedeniyle konulmuş olduğunu beyan eden yazılı açıklaması rapor eklerinde yer almaktadır.

2.2.1 - Taşınmazların Son Üç Yıllık Dönemde Gerçekleşen Alım Satım İşlemleri

Taşınmazların mülkiyet bilgilerinde son 3 yılda herhangi bir değişiklik gerçekleşmemiştir.

2.3 - Kullanımına İlişkin Yasal İzinler İmar ve Proje Bilgileri, Kısıtlamalar

2.3.1 - İmar Durumuna İlişkin Veriler

Esenyurt Belediyesin'de İmar Müdürlüğü' nde yapılan incelemelerde ve ilgili kurumdan alınan imar durum yazısına göre aşağıdaki bilgilere ulaşılmıştır.

İlgili parsel İstanbul Büyükşehir Belediye Meclisi'nin 12.07.2013 tarih ve 1525 sayılı kararı ile onaylanan Esenyurt TEM Güneyi 4.Etap 1/1000 Ölçekli Uygulama İmar Planı'nda **Emsal:1.50, Hmaks:13.50 Konut Dışı Kentsel Çalışma Alanı'nda kalmaktadır.**

Söz konusu ada üzerinde 13.İdare Mahkemesi'nin 27.02.2018 tarih 2017/1521 sayılı kararı ile imar uygulamasına ilişkin iptal kararı bulunmakta olup, imar durum belgesi düzenlenememektedir.

İmar plan notlarının 2.25.6. Konut Dışı Kentsel Çalışma Alanları başlıklı maddesine göre: konut dışı kentsel çalışma alanlarında; moteller, lokantalar, kafeteryalar, resmi tesisler, kültürel ve sosyal tesisler, “dumansız, kokusuz, atık ve artık bırakmayan ve çevre sağlığı yönünden tehlike yaratmayan” imalathaneler ile “patlayıcı, parlayıcı ve yanıcı maddeler içermeyen” depolar yapılabilir.

Taşınmazların bulunduğu bölgede imar planlarının yürütmesinin durdurulması kararı verilmiş olup alınmış olan yapı ruhsatları/yapı kullanım izin belgeleri hakkında her hangi bir olumsuz karar bulunmamaktadır. 3194 Sayılı İmar Kanununun 32. Maddesi gereği, 1/5000 ve 1/1000 ölçekli imar planlarının yürütmesinin durdurulması halinde mahkeme kararında yapı ruhsatı/yapı kullanım izin belgeleri yürütmesinin durdurulmasına dair ayrıca bir değerlendirme olmadığı sürece yapı ruhsatının/yapı kullanım izin belgeleri müktesaplığının devam edeceği düşünülmektedir. Planlı Alanlar Tip İmar Yönetmeliğinin 54. Maddesinde de ruhsat eklerine uygun bir şekilde devam eden inşaatın bulunduğu bir bölgede plan değişikliği olması halinde dahi ilk ruhsat tarihindeki plan ve yönetmelik hükümlerinin geçerli olacağı, 1/1000 ve 1/5000 ölçekli imar planları ve yapı ruhsatlarının ayrı idari işlemler olduğu ve planlara gelen yürütmeyi durdurma kararından dolayı yapı ruhsatlarının ve yapı kullanım izin belgelerinin durdurulmasının uygun olmayacağı düşünülmektedir. İmar planına gelen yürütmeyi durdurma kararına istinaden farklı bir idari işlem olan yapı ruhsatı için ayrıca bir mahkeme kararı olmaksızın yapı ruhsatını durdurmanın hukuki bir yaklaşım olmayacağı kanaatine varılmıştır.

Söz konusu taşınmazların yapı ruhsatları/yapı kullanım izin belgelerine ilişkin açılmış bir dava olmadığı, değerlendirme konusu taşınmazların yapı kullanım izin belgesinin alınıp kat mülkiyeti kurularak yasal evrak süreçlerinin tamamlandığı görülmüştür. Taşınmazların mevzuat gereği tüm belgelerinin tam ve eksiksiz alındığı görülmüş, bütün yasal süreçleri tamamlanmış olması nedeni ile olumsuz bir durumun olmadığı bilgisi alınmıştır.

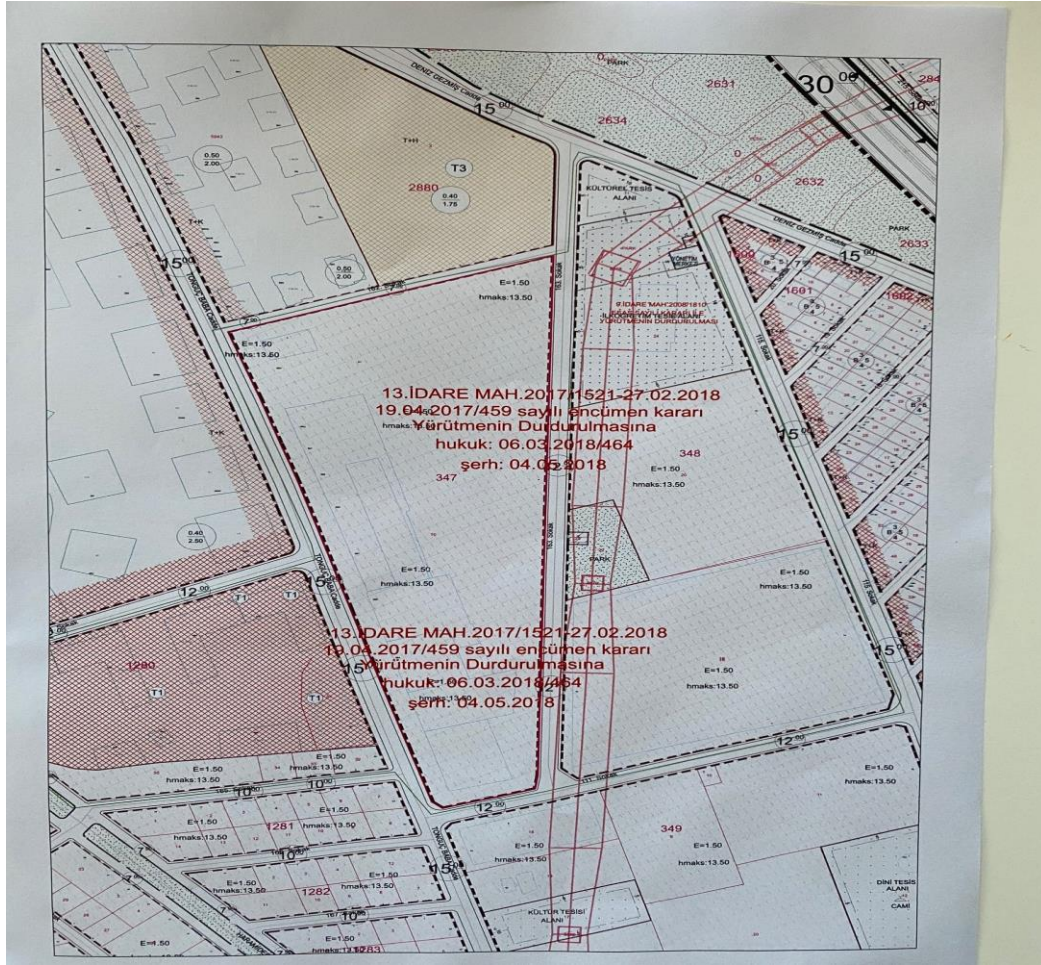

2.3.2 - Taşınmazın Son Üç Yıllık Dönemde İmar Planında Meydana Gelen Değişiklikler

İlgili parsel İstanbul Büyükşehir Belediye Meclisi'nin 12.07.2013 tarih ve 1525 sayılı kararı ile onaylanan Esenyurt TEM Güneyi 4.Etap 1/1000 Ölçekli Uygulama İmar Planı'nda Emsal:1.50, Hmaks:13.50 Konut Dışı Kentsel Çalışma Alanı'nda kalmaktadır.

Söz konusu ada üzerinde 13.İdare Mahkemesi'nin 27.02.2018 tarih 2017/1521 sayılı Yürütmeyi Durdurma Kararı bulunmaktadır.

2.3.3 - Yapılaşma Bilgi ve Belgelerinin İrdelenmesi

* 05.10.2005 tarihli 2005/3412 sayılı yeni yapı ruhsatı (eski ada parsel numarası olan 347 ada 9 parsel için tanzim edilmiş), 01.02.2008 tarih 2008/1927 sayılı tadilat ruhsatı, 06.03.2009 tarih 2009/1400 sayılı tadilat ruhsatları bulunmaktadır. Tadilat ruhsatları 347 ada 10 parsel için tanzim edilmiştir.

* 06.04.2009 tarih, 2009/6015 sayılı yapı kullanma izin belgesi bulunmaktadır.

* 06.03.2009 tarih, 2009/1400 sayılı ruhsat eki olan onaylı mimari projesi Web Tapu Portal Sistemi üzerinden ve Esenyurt Belediyesi İmar Arşivi'nin tarafımıza dijital ortamda göndermiş olduğu dosyasından incelenmiştir.

*Esenyurt Belediyesi İmar Müdürlüğü Arşivinde dosyası incelenmiş olup, projeye ilişkin tüm yasal izinleri alınmış, inşası tamamlanmış olan projenin kat mülkiyeti kurulmuş ve tapu kütüğüne kayıtları yapılarak yasal süreç tamamlanmıştır . Dosyasında herhangi bir olumsuz evraka rastlanılmamıştır.

Taşınmazın eski parsel numarası 9 parsel olup ada parsel bilgisi güncellenmiştir. İlk yapı ruhsatı eski parsel numarasına göre tanzim edilmiştir.

RUHSAT BİLGİLERİ					
Tarih	Sayı	Niteliği	Veren Kurum/ Ruhsat Türü	Alanı	Yapı Sınıfı
5.10.2005	2005/3412	Depo	Esenyurt Belediyesi/ Yeni Yapı	63.368,00 m ²	III A
1.02.2008	2008/1927	Depo - Ofis	Esenyurt Belediyesi/Tadilat Ruhsatı	70.569,00 m ²	III A
6.03.2009	2009/1400	Depo-Ofis-Ortak Kullanım Alanı	Esenyurt Belediyesi/Tadilat Ruhsatı	83.560,00 m ²	III A

YAPI KULLANMA İZİN BELGESİ BİLGİLERİ					
Tarih	Sayı	Niteliği	Veren Kurum/ Ruhsat Türü	Alanı	Yapı Sınıfı
6.04.2009	2009/6015	Depo-Ofis-Ortak Kullanım Alanı	Esenyurt Belediyesi/Yapı Kullanma İzin Belgesi	83.560,00 m ²	III A

*06.03.2009 tarih 2009/1400 sayılı tadilat ruhsatında ve 06.04.2009 tarih, 2009/6015 sayılı yapı kullanma izin belgesinde depo kullanım alanı 65.463,00 m², ofis kullanım alanı 13.690,00 m², ortak alan 4.407,29 m² dir. Bu alanların aritmetik toplamı 83.560,29 m² iken bahsi geçen tadilat ruhsatında ve yapı kullanma izin belgesinde toplam inşaat alanı 83.560,00 m² olarak belirtilmiştir. Bunun sehven yapılmış bir yazım hatası olduğu düşünülmektedir. Tarafımızca tanzim edilen bu raporda yapının toplam inşaat alanı 83.560,00 m² olarak anılmıştır.

2.3.4 - Taşınmazın Yasal ve Mevcut Durumuna İlişkin Görüş

Değerlemesi yapılan 1-2-3-4-5-6-7 nolu bağımsız bölümler onaylı kat irtifakı projesine göre yapının 2.bodrum katında bulunmaktadır. Yerinde yapılan incelemede 2.bodrum katta bulunan sığınak alanı ile 1-2-3-4-5-6-7 nolu bağımsız bölümlerin birleştirilmesi ile tek bir depo hacmi oluşturulduğu gözlemlenmiştir. Yine 10-11-12-13 nolu bağımsız bölümler onaylı kat irtifakı projesine göre yapının 1.bodrum katında bulunmaktadır. Yerinde yapılan incelemede 1.bodrum katta bulunan 10-11-12-13 nolu bağımsız bölümlerin birleştirilmesi ile tek bir depo hacmi oluşturulduğu gözlemlenmiştir.

2.3.5 - Yapı Denetim Kuruluşuna ve İşlemlerine Ait Bilgiler

Yapı denetimi hizmeti, AKS Proje Yapı Denetim Hizmet Ltd. Şti. tarafından verilmiştir.
(Barbaros Bulvarı, Günaydın 1 Apt., No:129/6 Beşiktaş/İST)

2.3.6 - Mevcut Projeye İlişkin Olduğuna ve Farklı Bir Projenin Uygulanması Durumunda Bulunacak Değerin Farklı Olabileceğine İlişkin Açıklama

Bu değerlendirme raporu, proje değerlendirme çalışmasına yönelik hazırlanmamıştır.

2.3.7 - Varsa, Gayrimenkulün Enerji Verimlilik Sertifikası Hakkında Bilgi

Değerleme konusu taşınmazların konumlu olduğu binaya ait enerji verimlilik sertifikası bulunmamaktadır.

3 - DEĞERLEME KONUSU TAŞINMAZ İLE İLGİLİ BİLGİLER

3.1 - Tanımı

Değerleme konusu taşınmazlar "Kiler Lojistik Merkezi" içerisinde yer alan 1-2-3-4-5-6-7-10-11-12-13 bağımsız bölüm numaralı depo vasıflı taşınmazlar ile 16 bağımsız bölüm numaralı ara katlı depo vasıflı taşınmazdır. Değerleme konusu taşınmazlar Tonguç Baba Caddesi üzerinde konumlandırılmıştır. Parsel üzerindeki yapı projesine göre ve mevcutta 2 bodrum, zemin ve normal kat olmak üzere 4 kattan oluşmaktadır. Ayrıca 2.bodrum katın, 1.bodrum katın ve zemin katın birer adet ara katı mevcuttur. Onaylı kat irtifakı projesine ve ilişikinde bulunan kat irtifakı listesine göre 2. bodrum katında sığınak, 1-2-3-4-5-6-7 bağımsız bölüm numaralı depolar, sığınak ve 8 bağımsız bölüm numaralı ofis bulunmaktadır. 2.bodrum ara katında 9 bağımsız bölüm numaralı ofis bulunmaktadır. 1. bodrum katında 10-11-12-13 bağımsız bölüm numaralı depolar ile 14 bağımsız bölüm numaralı ofis bulunmaktadır. 1.bodrum ara katında 15 bağımsız bölüm numaralı ofis bulunmaktadır. Zemin katında 16 bağımsız bölüm numaralı ara katlı depo ile 17 bağımsız bölüm numaralı ofis bulunmaktadır. Zemin ara katında 16 bağımsız bölüm numaralı ara katlı deponun kullanım alanı ile 18 bağımsız bölüm numaralı ofis bulunmaktadır. Normal katında (projesinde bu kat, kat planlarında çatı katı olarak, kesitlerde 1.kat olarak belirtilmiştir) 19 bağımsız bölüm numaralı ofis bulunmaktadır. Katlarda depoların olduğu kısım ile ofislerin olduğu kısım dilatasyon ile birbirinden ayrılmış durumdadır.

Parsel üzerindeki yapı betonarme karkas yapı tarzında inşa edilmiş olup dış cephesi kısmen betonarme kısmen sandviç panel kısmen de reflekte camdır. Bina girişi ofis bölümleri için Kiler Caddesi üzerinden sağlanmaktadır. Depo bölümleri için ise 1. bodrum ve zemin kattan müstakilen sağlanmaktadır.

Bina İskan belgesine göre 3 A yapı grubunda inşa edilmiş olup toplam inşaat alanı 83.560 m2 dir. Depo kısımların tavan yüksekliği ortalama 7,5 m dir.

3.2 - Konumu Ve Yakın Çevre Özellikleri

Değerlemeye konu taşınmazlar, İstanbul İli, Esenyurt İlçesi, Zafer Mahallesi, Kiler Caddesi üzerinde 96 kapı nolu Kiler Lojistik Merkezi bünyesinde yer alan 1-2-3-4-5-6-7-10-11-12-13-16 numaralı bağımsız bölümler olmak üzere toplam 12 adet bağımsız bölümdür. Esenyurt İlçesi D-100 Karayolu TEM Otoyolu arasında kalmakta olup, genellikle alt ve orta gelir grupları tarafından kullanılan bir yerleşim bölgesidir. Bölgenin sürekli gelişim göstermesi, ana arterlere yakın olması, alt yapı ulaşım imkânları bölgenin tercih sebepleri olarak sıralanabilir. Ayrıca taşınmazların yakın çevresinde sanayi ve depolama amaçlı kullanılan yapıların yanı sıra yapının devam etmekte veya yeni tamamlanmış olan nitelik konut siteleri (Prestij Park Esenyurt, İnanlar Terrace Mix vd.) bulunmaktadır. Taşınmazların konumlu oldukları ana taşınmaz yaklaşık olarak, Fatih Sanayi Sitesi ve Doğan Araslı Bulvarı'na 750 m, Torium AVM' ye 500 m, E-5 Karayolu Ambarlı Kavşağı'na 1 km, Parsel Ambarlı Limanı'na yaklaşık 5 km, TEM Bahçeşehir Gişeleri'ne yaklaşık 6 km ise mesafededir. Ayrıca TEM ve E-5 (D-100) Karayollarına da rahat ulaşım imkanı bulunmaktadır. Ancak özellikle sabah ve akşam saatlerinde Doğan Araslı Bulvarı üzerinde trafik yoğunluğu bulunmakta olup bölgedeki otopark sorunu da trafik yoğunluğunu gün içindeki diğer saatlerde artırmaktadır.

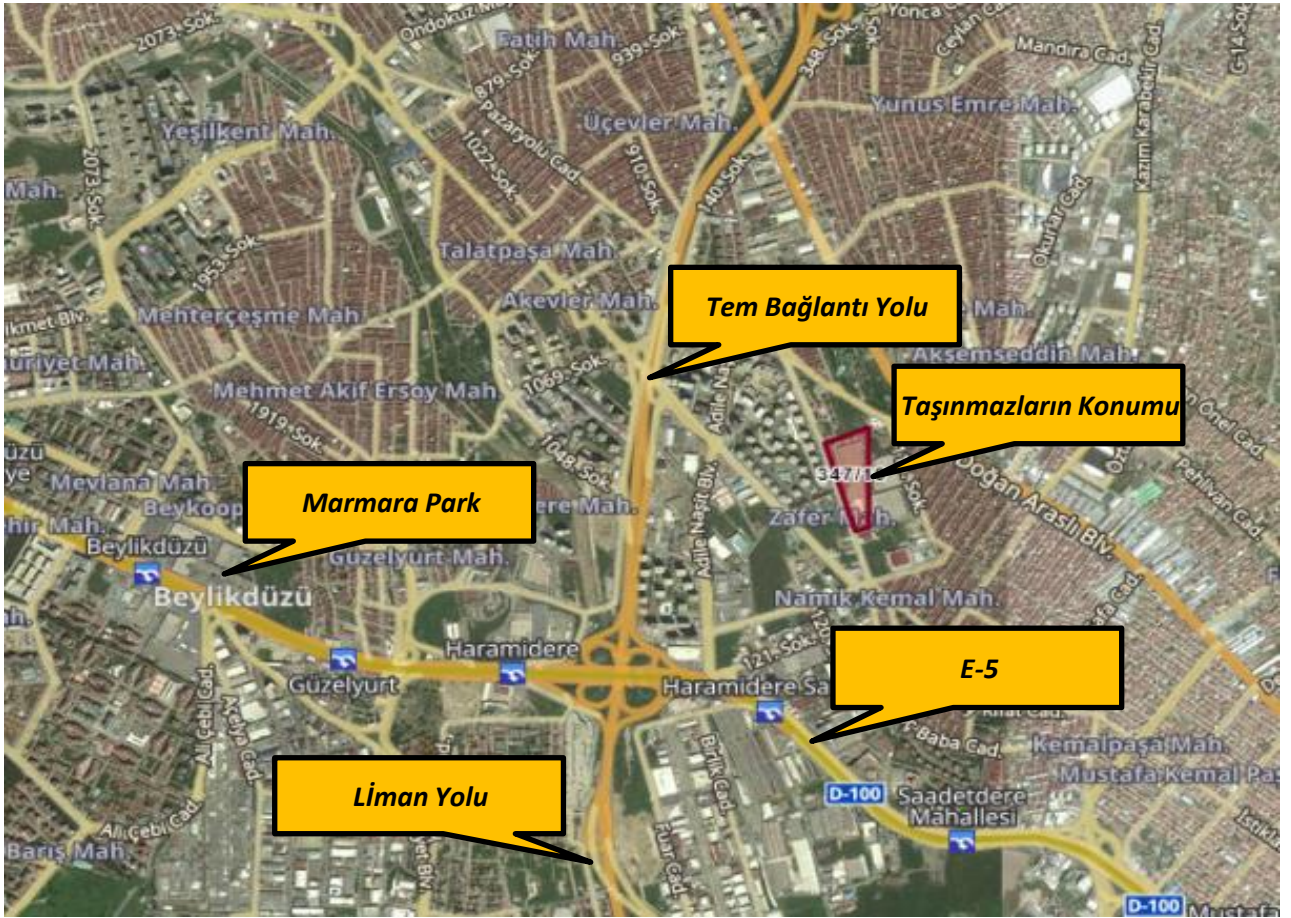



3.3 - Ulaşım Özellikleri

E-5 Karayolu Yan Yolu üzerinde Avcılar Beylikdüzü istikametinde ilerlerken, Hadımköy Kavşağı'na gelmeden önceki ilk çıkıştan çıkılarak Adile Naşit Bulvarı'na girilir ve 170 m sonra ilk sağa Ekin Caddesi'ne devamında 620 m sonra sola Kiler Caddesi'ne dönülerek yaklaşık 350 m ilerde sağ kolda yer alan taşınmazlara ulaşım sağlanmış olur.



3.4 - Taşınmazın Fiziki Özellikleri

3.4.1 - Genel Özellikleri

Değerleme konusu taşınmazlar İstanbul İli, Esenyurt İlçesi, Zafer Mahallesi'nde yer alan ve tapuda; 347 ada, 10 parsel numarasında kayıtlı, 44.448,79 m² yüzölçümlü arsa üzerinde konumlanmış olan "B.A.K İşyeri ve Arsası" içerisinde yer almaktadır.

Binanın ismi Kiler Lojistik Merkezi olarak adlandırılmış olup; toplam 83.560,00 m² inşaat alanıdır. Onaylı kat irtifakı projesine ve ilişikinde bulunan kat irtifakı listesine göre 2. bodrum katında sığınak, 1-2-3-4-5-6-7 bağımsız bölüm numaralı depolar ve 8 bağımsız bölüm numaralı ofis bulunmaktadır. 2.bodrum ara katında 9 bağımsız bölüm numaralı ofis bulunmaktadır. 1. bodrum katında 10-11-12-13 bağımsız bölüm numaralı depolar ile 14 bağımsız bölüm numaralı ofis bulunmaktadır. 1.bodrum ara katında 15 bağımsız bölüm numaralı ofis bulunmaktadır. Zemin katında 16 bağımsız bölüm numaralı ara katlı depo ile 17 bağımsız bölüm numaralı ofis bulunmaktadır. Zemin ara katında 16 bağımsız bölüm numaralı ara katlı deponun kullanım alanı ile 18 bağımsız bölüm numaralı ofis bulunmaktadır. Normal katında (projesinde bu kat, kat planlarında çatı katı olarak, kesitlerde 1.kat olarak belirtilmiştir) 19 bağımsız bölüm numaralı ofis bulunmaktadır. Katlarda depoların olduğu kısım ile ofislerin olduğu kısım dilatasyon ile birbirinden ayrılmış durumdadır.

03.07.2017 tarih, 30113 sayı ile Resmi Gazete' de yayınlanan Planlı Alanlar Tip Yönetmeliği' ne göre;Bağımsız bölüm genel brüt alanı: Bağımsız bölüm toplam brüt alanına bağımsız bölüme ortak alanlardan düşen payların da eklenmesi suretiyle hesaplanan genel brüt alanıdır.

Bağımsız bölüm net alanı: İçerden bağlantılı piyesleri ile birlikte bağımsız bölümün içerisindeki boşluklar hariç, duvarlar arasında kalan temiz alanı (Bu alana; kapı ve pencere eşikleri, 2.5 santimetreyi geçmemek koşuluyla sıva payları, kolonlar, duman, çöp, atık, tesisat ve hava bacaları ile ışıklıklar, bağımsız bölüm içindeki asansör ve galeri boşlukları, tesisat odası, merdivenlerin altlarında 1.80 metre yüksekliğinden az olan yerler, tek bağımsız bölümlü müstakil binalarda bağımsız bölüm içindeki otopark, sığınak, odunluk, kömürlük, hidrofor ve arıtma tesisi alanı, su ve yakıt deposu ve kazan dairesi dâhil edilmez. Açık çıkmalar, balkonlar, zemin, çatı ve kat terasları, kat ve çatı bahçeleri gibi en az bir cephesi açık olan mekânlar ile aynı katta veya farklı katta olup bağımsız bölümün eklentisi olan mekânlar ile ortak alanlar bağımsız bölüm net alanı içinde değerlendirilmez. Bağımsız bölümün içten bağlantılı olarak çatı araları dâhil birden fazla katta yer alan mekânlardan oluşması halinde bu katlardaki bağımsız bölüme ait alanlar birlikte değerlendirilerek bağımsız bölüm net alanı bulunur.)

İncelenen mimari proje, yerinde yapılan tespitler ve yönetmeliklerde belirtilen tanımlara istinaden taşınmazların yaklaşık bağımsız bölüm genel brüt alan bilgileri aşağıda gösterilmiştir.

Bağımsız Bölüm No	Kat No	Niteliği	Brüt Kullanım Alanı (m ²)
1	2.Bodrum	Depo	974,00
2	2.Bodrum	Depo	17.640,00
3	2.Bodrum	Depo	86,24
4	2.Bodrum	Depo	86,24
5	2.Bodrum	Depo	86,24
6	2.Bodrum	Depo	86,24
7	2.Bodrum	Depo	86,24
10	1.Bodrum	Depo	56,32
11	1.Bodrum	Depo	72,16
12	1.Bodrum	Depo	20.658,70
13	1.Bodrum	Depo	75,60
16	Zemin	Ara Katlı Depo	22.303,00
TOPLAM ALAN			62.210,98

Binanın Genel Özellikleri

Yapı Tarzı	:	B.A.K.
Yapı Nizamı	:	Ayrık
Yapı Sınıfı	:	III.A
Kullanım Amacı	:	Depo + Ofis
Elektrik	:	Şebeke
Su	:	Şebeke
Isıtma Sistemi	:	Klima
Kanalizasyon	:	Şebeke
Su Deposu	:	Mevcut
Hidrofor	:	Mevcut
Asansör	:	Mevcut
Jeneratör	:	Mevcut
Intercom Tesis	:	Mevcut
Yangın Tesisatı	:	Mevcut
Çatı Tipi	:	Teras
Dış Cephe	:	Kısmen Cam Giydirme
Park Yeri	:	Mevcut
Güvenlik	:	Mevcut
Manzarası	:	Konut Alanı
Cephesi	:	Cadde
Deprem Bölgesi	:	1.Derece <input checked="" type="checkbox"/> 2.Derece <input type="checkbox"/> 3.Derece <input type="checkbox"/> 4.Derece <input type="checkbox"/> 5.Derece <input type="checkbox"/>

3.4.2 - İç Mekan Özellikleri

Konu taşınmazlar kullanımına uygun olacak şekilde tefriş edilmiş olup bakımlıdır. Zeminleri helikopter beton, duvar ve tavanları boyalıdır. Genel olarak yapı kalitesi ve işçilik iyi düzeydedir. 1-2-3-4-5-6-7 nolu bağımsız bölümler onaylı kat irtifakı projesine göre yapının 2.bodrum katında bulunmaktadır. Yerinde yapılan incelemede 2.bodrum katta bulunan sığınak alanı ile 1-2-3-4-5-6-7 nolu bağımsız bölümlerin birleştirilmesi ile tek bir depo hacmi oluşturulduğu gözlemlenmiştir. Yine 10-11-12-13 nolu bağımsız bölümler onaylı kat irtifakı projesine göre yapının 1.bodrum katında bulunmaktadır. Yerinde yapılan incelemede 1.bodrum katta bulunan 10-11-12-13 nolu bağımsız bölümlerin birleştirilmesi ile tek bir depo hacmi oluşturulduğu gözlemlenmiştir.

Ruhsat Alınmış Yapılarda Yapılan Değişiklerin 3194 Sayılı İmar Kanunu' nun 3.4.3 - 21. Maddesi Kapsamında Yeniden Ruhsat Alınmasını Gerektirdiği Değişiklikler Olup Olmadığı Hakkında Bilgi

Taşınmazlar için yapı kullanma izin belgesinin bulunması nedeniyle mevzuat kapsamında 3194 Sayılı İmar Kanunu' nun 21. Maddesi kapsamında yeniden ruhsat alınması gerekmemektedir.

4 - DEĞERLEME İLE İLGİLİ ANALİZLER

4.1 - Taşınmazın Bulunduğu Bölgenin Özellikleri

4.1.1 - İstanbul İli

İstanbul 41° K, 29° D koordinatlarında yer alır. Batıda Çatalca Yarımadası, doğuda Kocaeli Yarımadası'ndan oluşur. Kuzeyde Karadeniz, güneyde Marmara Denizi ve ortada İstanbul Boğazı'ndan oluşan kent, kuzeybatıda Tekirdağ'a bağlı Saray, batıda Tekirdağ'a bağlı Çerkezköy, Tekirdağ, Çorlu, güneybatıda Tekirdağ'a bağlı Marmara Ereğlisi, kuzeydoğuda Kocaeli'ne bağlı Kandıra, doğuda Kocaeli'ne bağlı Körfez, güneydoğuda Kocaeli'ne bağlı Gebze ilçeleri ile komşudur. İstanbul'u oluşturan yarımadalardan Çatalca Avrupa, Kocaeli ise Asya anakaralarındadır. Kentin ortasındaki İstanbul Boğazı ise bu iki kıtayı birleştirir. Boğazdaki Fatih Sultan Mehmet ve Boğaziçi Köprüleri kentin iki yakasını birbirine bağlar. İstanbul Boğazı boyunca ve Haliç'i çevreleyecek şekilde Türkiye'nin kuzeybatısında kurulmuştur.

İstanbul, Türkiye'nin en büyük kenti olup, 15 milyon kişiyi aşan nüfusu ile dünyanın da sayılı kentlerinden biri haline gelmiştir. Batı ile Doğu arasında köprü olma özelliği ile yerli ve yabancı sermaye için, bölgelerarası ilişki kurma ve bölgelere açılma yönünden önemli bir merkezdir. İstanbul Boğazı, Karadeniz'i, Marmara Denizi'yle birleştirirken; Asya Kıtası'yla Avrupa Kıtası'nı birbirinden ayırmakta ve İstanbul kentini de ikiye bölmektedir.



Harita 1 - İstanbul'un Konumu

Türkiye İstatistik Kurumu'nun (TÜİK) hazırlamış olduğu 2021 yılı Adrese Dayalı Nüfus Kayıt istemi (ADNKS) Nüfus Sayımı Sonuçlarına göre İstanbul'un Toplam Nüfusu 15.840.900 kişidir.

4.1.2 - Esenyurt İlçesi

Esenyurt, İstanbul'un Büyükçekmece ilçesinin semtlerinden biriyken, 2008 yılında Kıraç beldesi ile birleştirilerek ilçe olmuştur. Esenyurt yerleşim yeri bütünü, Marmara bölgesinin Trakya alt bölgesinde, İstanbul Metropolitan alan sınırları içerisinde yer almaktadır. Bu bölgenin doğusunda Küçükçekmece Gölü, batısında Büyükçekmece, kuzeyinde Hoşdere mahallesi ve TEM Karayolu, güneyinde Firuzköy ve E-5 Karayolu bulunmaktadır. İlçede 13 sağlık ocağı 1 devlet hastanesi 1 kızılây hastanesi (kızılây hastanesi devlet hastanesi ek binası haline getirilmiştir) ve 1.000.000. m² şehir parkı bulunmaktadır. İlçede güvenlik 1 haziran 2009 itibariyle polis teşkilatına geçmiştir. Emniyet müdürlüğü binası hazırlanmıştır.

Mahalle başına çok fazla nüfus yoğunluğunun yaşanması ve yerel yönetimlerin sunduğu hizmetlerin pratikliğinin artırılması amacıyla büyük mahalleler bölünerek yeni mahalleler oluşturulmuş ve 2015'te 20 olan mahalle sayısı 44'e çıkartılmıştır. Türkiye İstatistik Kurumu'nun (TÜİK) hazırlamış olduğu 2021 yılı Adrese Dayalı Nüfus Kayıt istemi (ADNKS) Nüfus Sayımı Sonuçlarına göre İstanbul'un Toplam Nüfusu 977.489 kişidir.



4.1.3 - Gayrimenkul Piyasasının Mevcut Ekonomik Göstergeler Doğrultusunda Analizi

Türkiye Ekonomik Görünüm

Türkiye ekonomisinde 2001 krizi sonrasında sağlanan disiplin kamu borcu, bankacılık oranları, bütçe dengesi gibi noktalarda başarıya ulaşmış ve 2008 yılına kadar büyüme oranlarında sürekli artış sağlanmıştır. 2008 ile 2012 yılları arası gelişmekte olan ekonomiler küresel krizden en çabuk çıkan ülkeler gurubunu oluşturmuşlardır. Bu süreçte yıllık büyüme hızlarında görülen artışlar dünya ekonomisine nefes aldirmiştir. Türkiye gibi ülkelerin kriz sonrası performansları oldukça göz kamaştırıcı olmuştur.

Gelişmekte olan ülke ekonomilerinin kendilerini onarabilme ve toparlanma kabiliyeti gelişmiş ülke ekonomilerine göre daha hızlı bir oranda gerçekleşmektedir. Ancak bu tip ekonomilerin temel sorunu elde edilen kazanımların korunamaması ve istikrarın sağlanamamasıdır. Türkiye'nin; tasarruf eksikliği, işsizlik, fiyatlar genel seviyesi ile ilgili sorunlar, ithalat ve ihracat kalemlerinin katma değerli hale getirilmesi, döviz dengesinin sağlanması, orta gelir tuzağı gibi hususlar, cari açık, talep bozuklukları, teknolojik eksiklikler, siyasi ve coğrafi riskler konularında eksikliği bulunmaktadır.

Türkiye ekonomisi için en büyük gelişmelerden biri 2018 yılında Ağustos ayında yaşanan kur şokuyla birlikte başlayan ekonomik kriz olmuştur. Bu kriz 2009'dan beri yaşanan ilk ekonomik kriz olma özelliği taşımaktaydı. 2018 yılının Ekim ayında %25,2 ile son 15 yılda görülen en yüksek seviye ulaşan enflasyon, 2019 yılını %11,84 seviyesinde kapattı. Enflasyonun düşmesinde sınırlı iç talep, Enflasyonla Mücadele Kampanyası kapsamındaki politikalar ve 2018 yılında yaşanan kur artışından sonra görece azalan kur dalgalanmaları etkili oldu. Böylece enflasyon kriz öncesi eğilimine geri döndü.

2019 yılı içerisinde tahmin edildiği üzere ABD Merkez Bankası FED temmuz, eylül ve ekim aylarındaki toplantılarında üç kez 25'er baz puan olmak üzere faizleri toplam 75 baz puan indirdi. Bu faiz indirimleri Türkiye'nin de aralarında olduğu gelişmekte olan ülkelerdeki sermaye çıkışının hafiflemesini sağlayarak, 2019 yılı boyunca Türk Lirası'ndaki değer kaybını azalttı. FED'e benzer şekilde Avrupa Merkez Bankası (ECB) da Eylül ayında depo faiz oranını %-0,50'ye indirdi ve varlık alım programına tekrar başladığını açıkladı.

2019 yılı boyunca TL'nin ABD Doları karşısında değer kaybı yavaşladı. 2018 yılı Ağustos ayında tüm zamanların rekorunu kırarak 7.23 seviyesini gören ABD Doları kuru, 2019 yılında dalgalı bir seyir izleyerek geriledi ve 2019 yılsonunu 5,96 seviyesinde kapattı. 2018 Ekim ayı itibarıyla son 15 yılın en yükseği olan %25,2 seviyelerine yükselen enflasyon, takip eden aylarda düşüş eğilimine girerek 2018 yılını %20,3 seviyesinde kapattı. 2019 yılı boyunca döviz kurundaki artışın kontrol altına alınmasıyla, kurun enflasyon ve faiz oranları üzerinde yarattığı olumsuz etkiler ortadan kalktı ve enflasyon oranı 2019 yılsonunda %11,84 oldu."

(Colliers International, 2019, İkinci Yarı Raporu).

2019 Aralık ayında başlayan COVID-19 salgınının 2020'nin ilk yarısında tüm dünyaya yayılmasıyla salgının ekonomi üzerindeki olumsuz etkileri beklenenden daha sert olmuştur. Salgının etkileri daha da belirginleşince salgının kontrol altına alınması önlemler alınmış ve ekonomide duraksama yaşanmıştır.

Pandeminin ilk döneminde ekonomik kaybı diğer ülkelerdeki gibi yüksek olan Türkiye, hızlı bir toparlanma ile benzer ülkelerden ayrıştı. Türkiye ekonomisi zincirlenmiş hacim endeksine göre 2021'in üçüncü çeyreğinde yıllık bazda %7,4 oranında büyüdü.

Türkiye ekonomisi, 2020 yılında %1,8 oranında büyüyerek büyüme kaydeden birkaç ekonomiden biri olmuştu. Bu olumlu tablo 2021 yılında da devam etti ve GSYİH 2. çeyrekte yıllık %22'lik güçlü bir artışın ardından 3. çeyrekte %7,4 arttı. Böylece, yılın ilk dokuz ayında yıllık büyüme %11,7 düzeyinde gerçekleşti. Başta hane halkı harcamaları olmak üzere iç talepteki artış ve net ticaret genel büyümeye olumlu katkı yaparken, inşaat yatırımlarındaki azalışın etkisiyle yatırım harcamaları büyümeyi sınırlandırdı.

Küresel büyümenin, 2020 yılındaki keskin düşüşün ardından baz etkisiyle birlikte 2021 yılında güçlü bir şekilde toparlanması bekleniyor. ABD ekonomisinin 2021 yılında %5,7

ile beklentinin üzerinde büyümesi, küresel büyümenin de öngörülenden daha güçlü olabileceği beklentilerini artırdı. 2022 yılında salgının seyrine ilişkin gelişmelerin yanı sıra başlıca merkez bankalarının para politikası kararlarının küresel piyasaların seyrinde etkili olması bekleniyor. FED, ocak ayındaki toplantısında 2022 Mart ayında varlık alımlarını sonlandırıp faiz artırımlarına başlayacağı sinyalleri verdi. Piyasalar, 2022 yılı içerisinde FED'in 3 kez 25'er baz puanlık faiz artışı yapacağını öngörüyor. Aralık ayında politika faizini %0,25'e yükselterek salgının başlangıcından bu yana faizleri artıran ilk büyük merkez bankası olan İngiltere Merkez Bankası'nın yanı sıra ECB (Avrupa Merkez Bankası), 1,85 trilyon Euro büyüklüğündeki Pandemi Acil Varlık Alım programını 2022 Mart ayında sonlandıracağını açıkladı. Artan enflasyon dolayısıyla gelişmiş ülke ekonomilerinin genişlemeci para politikalarını sonlandırıp yavaş yavaş daraltıcı para politikalarına geçmeleri, Türkiye gibi gelişmekte olan ülkelere olan sermaye akışında baskı oluşturabilir. (Colliers International, 2021, İkinci Yarı Raporu).

Küresel salgının etkisi hafiflese de özellikle üretim yapısı, arz olanakları ve lojistik anlamında sıkıntılar devam edegelmektedir. Salgının hafiflemesi ve küresel teşviklerin etkisiyle artan varlık talebi içinde en önemli araçlardan birisi de gayrimenkul olmuştur. Dünya genelinde değişen talep yapısına göre gayrimenkule olan ilgi artmış, düşük faiz ve bol likidite dönemi de bu süreçte destek olmuştur. Uygulanan genişletici para ve maliye politikalarının etkisi ile 2021 yılında küresel olarak büyüme güçlenmiş, hammadde ihtiyacı artmış bunlarla birlikte fiyatlar genel seviyesinde de yükselmeler görülmüştür.

Dünya ekonomisinde 2022 ilk çeyrek jeopolitik belirsizliklerin arttığı bir dönem olarak geride kalmıştır. Rusya ve Ukrayna arasında sıcak çatışmaya dönüşen gerilim enerji fiyatları başta olmak üzere emtia fiyatlarında artışa yol açmıştır. Enflasyon görünümü üzerindeki yukarı yönlü riskler artarken büyüme beklentileri aşağı çekilmiştir. Uluslararası Para Fonu (IMF)

Küresel Ekonomik Görünüm raporunda savaşın toparlanmayı yavaşlattığını değerlendirirken, 2022 yılı dünya büyüme öngörülerini %4,4'ten %3,6'ya indirmiştir. Raporda, gelişmiş ekonomilerde enflasyonun bir önceki tahminlerine kıyasla 1,8 yüzde puan daha yukarıda %5,7 olacağını öngörürken, gelişmekte olan ekonomilerde enflasyonun %8,7 ile önceki beklentisinin 2,8 yüzde puan üzerinde olacağını duyurmuştur. Bununla birlikte, devam eden savaş, gelişmiş ekonomilerde beklenen parasal sıkılaşma, finansal piyasalarda oynaklık, salgın döneminde alınan genişlemeci maliye politikası adımlarının geri çekilmesi, Çin'deki yavaşlama ile salgının seyri ve aşuya erişim konularını küresel görünüm üzerindeki belirleyici unsurlar olarak sıralamıştır. (Gyoder,2022, 1.Çeyrek Raporu)

2021 yılını güçlü bir büyüme ile tamamlayan Türkiye ekonomisi 2022 yılında sınırlı bir yavaşlamayla başlamıştır. 2021 yılı dördüncü çeyrek gayri safi yurtiçi hasıla (GSYH) verileri iç ve dış talebin dengeli katkısıyla güçlü büyümüştür. Takvim ve mevsim etkisinden arındırılmış verilere göre GSYH bir önceki döneme göre %1,5 büyürken, yıllık büyüme oranı %9,1 ile önceki çeyreğe göre hızlanmıştır. Önceki dönemlere ilişkin yapılan güncellemeler sonrası 2021 yılı geneli büyüme oranı %11,0 olurken, Dolar bazında GSYH 2020 yılındaki 716,9 milyar dolardan 802,7 milyar dolara yükselirken, kişi başına gayri safi yurtiçi hasıla 9 bin 539 dolar olarak hesaplanmıştır. Yıl genelinde harcamalar tarafında büyümeye en yüksek katkı özel sektör tüketiminden ve ihracattan gelirken, üretim tarafında inşaat dışındaki faaliyet kollarının hepsi büyümeye pozitif katkı yapmıştır.

2022 ilk çeyreğe ilişkin öncü veriler ise ekonomiye ilişkin karışık sinyaller vermektedir. Sanayi üretimi Ocak ayında %2,4 azalırken, Şubat ayında %4,4 oranında büyümüştür. Perakende satışlarda Ocak ayındaki %1,5 azalışa karşın, Şubat'ta %0,5 yükseliş kaydetmiştir. İşgücü piyasasında ise salgın ve kısıtlama tedbirleri nedeniyle karışık bir tablo

ortaya çıkmıştır. Mevsimsellikten arındırılmış verilere göre 2021 sonunda %11,4 olan işsizlik oranı Şubat itibarıyla %10,7'ye gerilerken, geniş tanımlı işsizlik göstergeleri iyileşmeye eşlik etmiştir. Öte yandan, imalat sanayi satın alma yöneticileri endeksi (PMI) ilk çeyrek sonu itibarıyla 49,4 ile daralma bölgesine inerken, kapasite kullanım oranı gücünü korumaktadır. Güven endeksleri gerilerken, bankacılık sektörü kredi hacmi ve harcamalara dair diğer göstergeler iç talepteki yavaşlamanın sınırlı olduğuna işaret etmektedir.

2021 sonunda %36,1 olan genel tüketici fiyatları endeksi (TÜFE) yıllık enflasyonu Mart ayında %61,1'e çıkmıştır. Aynı dönemde çekirdek enflasyon (C endeks) %31,9'dan %48,4'e yükselirken, gıda fiyatlarında yıllık enflasyon %44,7'den %71,6'ya yükselmiştir. 2021 sonunda %79,9 olan genel yurtiçi üretici fiyatları endeksi (Yi-ÜFE) yıllık enflasyonu Mart'ta %115,0'e çıkarken, imalat sanayi ÜFE yıllık enflasyonu %77,4'ten %106,6'ya ulaşmıştır. Mart ayı verileri fiyat baskısının bazı kalemlerde yavaşlamış olmakla birlikte sürdüğünü teyit etmiştir.

TCMB para politikası faizini %14'te sabit tutarken, tüm politika araçlarında yürütülen kapsamlı gözden geçirmenin devam ettiğinin altını çizmektedir. Jeopolitik gelişmelerin yol açtığı enerji maliyeti artışlarının, ekonomik temellerden uzak fiyatlama oluşumlarının geçici etkilerinin ve küresel emtia fiyatlarındaki artışların oluşturduğu güçlü negatif arz şoklarının enflasyondaki yükselişte etkili olduğunu değerlendirmektedir. Sürdürülebilir fiyat istikrarı ve finansal istikrarın tesisi için atılan ve kararlılıkla sürdürülmekte olan adımlarla, enflasyonda baz etkilerinin ortadan kalkmasıyla ve küresel barış ortamının yeniden tesis edilmesiyle dezenflasyonist sürecin başlayacağını öngörmektedir. Bununla birlikte, enflasyonda kalıcı düşüşe işaret eden güçlü göstergeler oluşana ve orta vadeli %5 hedefine ulaşmaya kadar elindeki tüm araçları "Liralaşma stratejisi" çerçevesinde kararlılıkla kullanacağını vurgulamaktadır. (Gyoder, 2022, 1. Çeyrek Raporu)

Döviz kurundaki ani artışın da etkisiyle 2021 yılı sonunda %36,1'e ulaşan enflasyon, 2022 yılının ilk yarısında da yükselişine devam ederek haziran ayında yıllık bazda %78,62'ye ulaştı. Oxford Economics haziran ayı tahminlerine göre, enflasyonun 2022'de yurt içi enerji fiyat artışları ve lira üzerindeki baskı göz önüne alındığında yüksek kalması bekleniyor. Ancak, mevsimsel faktörlerin enflasyondaki artışı yaz aylarında bir miktar sınırlandırması ve yıl sonuna doğru baz etkisiyle beraber enflasyonun yılsonunda %69,4' seviyesinde olması bekleniyor.

Pandeminin etkisiyle kötüleşen işsizlik oranı, 2021 yılının ikinci yarısında başladığı toparlanma sürecini sürdürerek Nisan 2022 itibarıyla %11,3 oldu. Oxford Economics haziran ayı tahminlerine göre, iş gücü verilerinin bir miktar bozulması ve 2022 yılında işsizlik oranının %11,5 olarak gerçekleşmesi bekleniyor. (Colliers, 2022 İlk Yarı Raporu)

2022 yılı ikinci çeyreği jeopolitik belirsizliklerin sürdüğü ve küresel büyüme görünümü üzerindeki aşağı yönlü risklerin belirginleştiği bir dönem olarak geride kalmıştır. Gelişmiş ekonomi merkez bankaları faiz artırımlarının süreceğini teyit ederken, finansal koşulların sıkılaştırılmasına yol açmıştır. Açıklanan veriler küresel ekonomik aktivitede ivme kaybını teyit ederken, resesyon endişeleri artmıştır. Büyüme kaygıları ham petrol başta olmak üzere emtia fiyatlarında gerilemeye yol açsa da enflasyonda yükseliş eğilimi sürmektedir. Birikmiş maliyetler, tedarik zinciri sorunları ve beklentilerdeki yükselişten dolayı enflasyonda düşüşün zaman alabileceği endişeleri öne çıkmaktadır. Bu dinamiklerle hareket eden küresel risk iştahı zayıf bir seyir izlerken, gelişmekte olan ekonomilere yönelik sermaye akımlarında kırılmalıklar sürmektedir.

Türkiye ekonomisi 2022 yılı ilk çeyrekte ekonomik aktivite gücünü korurken, ikinci çeyreğe dair öncü veriler yavaşlamanın sınırlı olduğuna işaret etmektedir. 2022 yılı ilk çeyrekte takvim ve mevsim etkilerinden arındırılmış verilere göre gayri safi yurtiçi hasıla (GSYH) çeyreklik bazda %1,2 büyürken, yıllıklandırılmış GSYH büyümesi %7,3 seviyesinde gerçekleşmiştir. İkinci çeyreğe ilişkin öncü veriler ekonomide ılımlı yavaşlamanın sürdüğüne işaret etmektedir. İkinci çeyrekte imalat sanayi satın alma yöneticileri endeksi (PMI) daralma bölgesinde kalırken, sektörel güven endeksleri ayrışan performanslar sergilemektedirler. Sanayi üretimi aylık bazda Nisan ayında yatay kalırken, Mayıs ayında %3,0 oranında azalmıştır. Söz konusu iki ayda perakende satışlar sırasıyla %2,1 ve %1,9 artış kaydetmiştir. Mevsimsellikten arındırılmış verilere göre 2021 yıl sonunda %11,4 olan işsizlik oranı Mayıs itibarıyla %10,9'a gerilemiştir. (Gyoder, 2022, 2.Çeyrek Raporu)

Harcamalar Yöntemiyle Cari Fiyatlarla Gayri Safi Yurtiçi Hasıla

Yıl	GSYH (milyon TL)	Kişi Başı Gelir (TL)	GSYH (milyon Dolar)	Kişi Başı Gelir (Dolar)	Büyüme** (%)	Yıl İçi Ortalama Kur (Dolar/TL)
2016	2.626.560	33.131	862.744	10.964	3,30	3,04
2017	3.133.704	39.019	852.618	10.696	7,50	3,68
2018	3.758.316	46.167	797.124	9.792	3,00	4,71
2019	4.320.191	52.316	760.355	9.213	0,90	5,68
2020	5.047.909	60.537	716.902	8.599	1,80	7,04
2021	7.209.040	85.672	802.678	9.539	9,10	8,98
2022*	2.496.328	-	179.800	-	7,30	13,88

GSYH 2022 yılı birinci çeyrek ilk tahmini; zincirlenmiş hacim endeksi olarak, bir önceki yılın aynı çeyreğine göre %7,3 arttı.

Kaynak: TÜİK

*1.Çeyrek sonu verisidir.

**Zincirlenmiş hacim endeksi olarak (2009=100)

İhracatta yavaşlama sınırlı kalırken, turizmde güçlü toparlanma sürmektedir. Bununla birlikte, uluslararası enerji fiyatlarındaki artışla dış ticaret açığı ve cari açık genişlemektedir. Ticaret Bakanlığı öncü verilerine göre, ilk altı ayda ihracat 2021'in aynı dönemine göre %20 artarken, ithalatta artış %40'ı aşmıştır. Bundan dolayı 2021 yılı ilk yarıda 21,2 milyar dolar olan dış ticaret açığı 51,4 milyar dolara ulaşmıştır. Turizm ve diğer hizmetlerdeki toparlanmaya rağmen 2021 yılı Ocak-Mayıs döneminde 12,4 milyar dolar olan cari açık 2022'nin aynı döneminde 28,1 milyar dolara genişlemiştir. (Gyoder, 2022, 2.Çeyrek Raporu)

Yıllık Enflasyon*

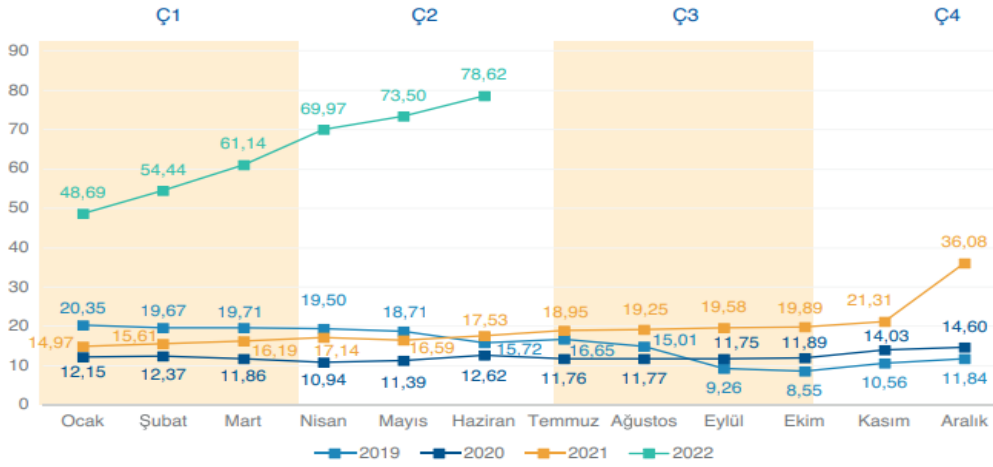

Tüketici fiyat Endeksi'nde (TÜFE) 2022 yılı Haziran ayında bir önceki aya göre %4,95, bir önceki yılın Aralık ayına göre %42,35, bir önceki yılın aynı ayına göre %78,62 ve on iki aylık ortalamalara göre %44,54 artış gerçekleşti.

Kaynak: TÜİK

*Bir önceki yılın aynı ayına göre değişim

Küresel eğilimler ve diğer maliyet unsurlarının birikimli etkileriyle enflasyonda yükseliş devam etmektedir. 2022 yılı ilk çeyrek sonunda %61,1 olan genel tüketici fiyatları endeksi (TÜFE) yıllık enflasyonu Haziran ayında %78,6'ya çıkmıştır. Aynı dönemde genel yurtiçi üretici fiyatları endeksi (Yi-ÜFE) yıllık enflasyonu %115,0'dan %138,3'e yükselmiştir. Detaylar, bazı alt kalemlerde fiyat baskısının yavaşlamış olmakla birlikte sürdüğünü teyit etmektedir. TCMB para politikası faizini %14'te sabit tutarken, para politikası aktarım mekanizmasının etkinliğinin güçlendirilmesi için makro ihtiyati adımlar atılmıştır. (Gyoder, 2022, 2.Çeyrek Raporu)

Gayrimenkul Sektörü:

Ekonomik koşullar, yatırımcıların ticari gayrimenkul piyasasına olan güvenini doğrudan etkilemektedir. Dünya'da artan faiz oranlarına ek olarak, Rusya-Ukrayna belirsizliği ve enflasyonun da yatırımcıların ilgisini etkilediği oldukça açıktır. Artan borçlanma oranlarının etkisi, sermaye piyasalarında yıl ortasında küresel olarak hissedilmektedir. Bu durum yatırımcı seçiciliğine ve doğrudan gayrimenkul yatırım piyasalarındaki yavaşlayan büyüme hızına yansımaktadır.

Türkiye'de düşük faiz politikasının tercih edilmiş olması sonucunda, bugün yüksek enflasyon, artan döviz talebi ve yüksek kredi faizleri gibi sorunlarla karşılaşmaktadır. Faiz oranlarının yükselmesi, kaldıraç kullanmak isteyen yatırımcılar için zorlu bir ortam oluşturmaktadır. Kredi kullanmayı tercih eden yatırımcılar, yüksek kredi faizleri sebebiyle maliyetlerini karşılayamama ve düşük karlılık gibi risklerle karşılaşmaktadırlar. Bu durum, artan maliyetlerden kaçmak isteyen yatırımcıların yatırım tercihlerini değiştirmelerine neden olmaktadır.

Gayrimenkul işlemlerinde talep edilen satış fiyatı ile teklif edilen fiyat arasında makas genişlemekte ve teklif yoğunluğu azalmaktadır. Bununla birlikte, dünya genelinde artış eğiliminde olan faiz oranları ve buna bağlı yatırım enstrümanları, gayrimenkul yatırım sınıfı getiri beklentisi üzerinde yukarı yönlü baskı oluştururken, destekleyen arka rüzgarlar bozulmadan kalmakta ve dolayısıyla öz kaynak veya borçlanma piyasasının likiditesi yok olmaktadır.

İleriki dönemlere bakıldığında, artan oran değişikliklerinin piyasalarda yeni fiyat keşfi sağlaması beklenmektedir. Bununla birlikte, kredi verenlerin ve yatırımcıların devam eden derinliği ve çeşitliliğinin, gayrimenkuldeki sermaye akışları üzerinde daha derin ve uzun süreli etki riskini azaltması beklenmektedir.

Günümüzün belirsiz piyasa ortamında risk değerlendirmesinin tartışılması, “Al mı, sat mı?” sorusu yanlış sorudur. Bunun yerine, yatırımcıların risk iştahlarını değiştirmeden uzun vadeye odaklanmaları, birçok faktörü analiz etmeleri önemli olmaktadır.

Piyasalar iyi durumda olmasına rağmen inşaat maliyetleri ve arsa fiyatlarındaki artış, üretim faaliyetini olumsuz etkilemeye başlamıştır. Ukrayna’daki savaş, Rusya’ya yönelik yaptırımlar, Çin’deki Covid-19 kısıtlamaları ve devam eden tedarik zinciri kesintileri dahil olmak üzere bir dizi nedenden dolayı enflasyon keskin bir şekilde artmıştır. Bu durum, merkez bankaları tarafından hızlandırılmış bir sıkılaştırma döngüsünü tetiklemiştir. Bunların hepsi artan belirsizliği beslemekte, yatırımcılar için, artan borç maliyeti ve enflasyon, dünya genelinde fiyatlandırma ve teklif dinamiklerini etkilemektedir.

Faiz oranlarının artmasıyla birlikte yatırımcılar, gayrimenkul segmentleri arasında tercihlerini değiştirmektedirler. Konut ve lojistik son iki senelik daralma döneminde daha dayanıklı gayrimenkul segmentleri olarak yer alırken, perakende ve ofis daha kırılgan bir yapı ortaya koymuştur. Otel ve konaklama gayrimenkul segmentleri ise pandemi sonrası biriken talep ve döviz getirisi nedeniyle toparlanma yaşamıştır. Gayrimenkul yatırımcıları gayrimenkul segmentleri arasında değişen ekonomiye bağlı olarak en karlı yatırım arayışını sürdürmektedirler.

Konut fiyatlarında, artan inşaat maliyetleri ve artan talep sebebiyle son 1 yılda %145,5 oranında rekor düzeyde bir artış görülmüştür. İstanbul’da bu oran %165,4’e çıktığı görülmektedir. Konut fiyatları yükselirken kiralarda da artış olmasına rağmen birçok şehirde yatırımların geri dönüş süresinin uzadığı görülebilmektedir. Krediyeye erişim imkânı bulabilenler ipotekli konut finansmanı çözümlerine yönelmiştir. Artan konut fiyatlarının da etkisiyle, konut talebinde ve birikmiş talepte son birkaç aydır yavaşlama gözlenmektedir.

Büyükşehirlerde artan talep ve kısıtlı arz özellikle İstanbul’da son zamanlarda kiracı krizine sebep olmuştur. Konut kira fiyatlarındaki maksimum %25 oranındaki artış, inşaat maliyetleri ve mal sahiplerinin döviz kuruna endeksli yaklaşımından kaynaklanmakta olup, mal sahipleri kiralarını da bu artışa endeksli arttırma eğilimindedir. Bunun sonucunda kiracı tahliye davalarında artış görülmektedir.

Küresel ofis kiralama hacimleri 2022 ilk döneminde sabit kalmış, ancak bu yılın ikinci yarısında artış göstermesi beklenmektedir. Buna paralel olarak ofis alanı emilim oranlarının artış eğiliminde olması beklenmektedir. Türkiye’de son 1 yılda artan kira gelirleri yatırımcıları konuta yöneltirken, getirilen kira artışı kısıtlamaları nedeniyle durağan olan ofis pazarına pandemi etkisinin azalmasıyla birlikte talep artmıştır. Ancak ofis kiralalarında da yaşanan yükselişin sürdürülebilir halde devam etmesi önem kazanmaktadır. Sektör uzmanları artan ofis kiralama hacmine bağlı olarak, ofis pazarında arz sıkıntısı oluşabileceğini öngörmektedir.

İstanbul Finans Merkezi’nin 1,5 milyon metrekarelik ofis arzı sonrasında, ofis pazarında orta vadede daha dengeli bir piyasa oluşacağı öngörülmektedir. Kurumsal firmalarda paylaşımlı ofis talebi gün geçtikçe artmaktadır. Dünya’da artan paylaşımlı ofis talebi, “kullandığın kadar öde” trendini ortaya koymaktadır.

Pandemi ile birlikte, kapanma ve seyahat kısıtları nedeniyle en kötü dönemini yaşayan konaklama sektörü 2022 yılı başından itibaren canlanmaya başlamıştır ve sektöre yapılan yatırımlar yeniden yükselişe geçmiştir. En fazla turizm yatırım projesi İstanbul ve Muğla'da bulunurken, Antalya'da turizm yatırım projeleri ile bu illeri takip etmektedir. Sektör uzmanları, turizmin sürdürülebilirliği ve sezon etkisinin dengelenerek sene boyunca devam eden hale getirilebilmesi amacıyla, kültür turizmi odaklı yatırımların Anadolu'ya yayılması gerektiğini düşünmektedir. Yüksek enflasyonist bir ortamda turizm sektörünün yabancı para cinsinden gelir üretmesi sebebiyle diğer gayrimenkul türlerine göre daha iyi bir yatırım enstrümanı olarak, özellikle Ortadoğu ve Asyalı kurumsal yatırımcılar tarafından tercih edilmektedir.

Pandemi etkisiyle diğer sektörlerde gözlenen yavaşlamaya rağmen, lojistik sektörüne olan talep güçlü şekilde devam etmektedir. E-ticaret kullanıcıları pazarda daha fazla baskın bir rol oynadıkça lojistik sektörü daha geniş tabanlı hale gelmektedir. Yatırımcılar daha az riskli görülen kira getirili gayrimenkul arayışında oldukları için, pandeminin başından beri artan e-ticaret dolayısı ile yükselen trend olan lojistik sektörüne yönelmektedir. Ancak kısıtlı arz sebebiyle yatırımcılar portföylerine bu gayrimenkul segmentini eklemekte zorlanmaktadır. Yine pandemi ile yükselişe geçen e-ticaret sektörü ile merkezde, son kilometre dağıtım merkezi olarak adlandırılan depo ihtiyacı da artmıştır. Bu durumda merkezi konumlardaki dükkanlar yeni küçük depolar haline dönüşerek e- ticaret sektörü için yeni yatırım alanları oluşturmaktadır.(Gyoder, 2022, 2.Çeyrek Raporu)

OFİS VE TİCARİ GAYRİMENKUL PİYASASI

2021 yılı pandeminin süre gelen etkilerinin devamı, aşılana kişi sayısının artışı ve yeni varyantların ortaya çıkmasının getirdiği etki ile piyasalar için hareketli bir yıl olmuştur. Yılın ilk yarısının sonunda kademeli normalleşme süreci kapsamında faaliyetlerine ara veren tüm iş yerleri, kamu kurum ve kuruluşları normal mesai saatlerine uygun çalışmaya başlamış, sokağa çıkma ve şehirler arası seyahat kısıtlamaları kaldırılmıştır. Yılın ikinci yarısında ise okulların yüz yüze eğitime devam etmesinin de eklenmesiyle 2 senenin ardından kısıtlamaların çoğunun kalktığı bir döneme girilmiştir. Bu süreçte yılın ilk yarısında çoğunlukla uzaktan çalışma sistemiyle ilerleyen firmalar, ikinci yarıda hızlıca hibrit çalışma modeline adaptasyon sağlayarak büyük oranda ofise dönüşler gerçekleşmiştir. Uzaktan çalışmanın verimlilik üzerindeki yadsınamaz olumlu etkisinin yanında şirket kültürüne olan bağlılık ve aidiyet duygusunda yaşanan eksikliği beraberinde getirmesinin gözlemlenmesi ile karma çalışma modeline olan adaptasyon şirketlerin bu konuda hızlıca aksiyon almasına sebep olmuştur. İki yıllık pandemi sürecinin tüm dünya ve ülke ekonomisinde yarattığı olumsuz baskı neticesinde yılın sonlarına doğru enflasyonist baskı giderek artmış ve ardından gelen döviz kuru hareketliliği ile piyasada biriken talep ticari şartların daha önceden belirlenmesi ile büyük oranda son çeyrekte gerçekleşmiştir. Özellikle MİA dışında kalan ofis binalarında öncesinde dolar bazında piyasa değerinin altında kalan birincil kiralama yükseldiği gözlemlenirken, MİA'da dolar bazında düşüş yaşanmış ve bunun sonucunda piyasanın kendini tekrar fiyatlayarak dengeye geldiği kaydedilmiştir.

2021 yılının sonunda İstanbul ofis pazarında genel arz 6,46 milyon m² olarak aynı seviyede kalmıştır. Döviz kuru ve enflasyonun baskısının da etkisiyle yılın son çeyreğinde biriken ve beklenen talep işleme dönüşmüş, kaydedilen işlem hacmi bir önceki çeyreğin neredeyse 2 katı oranında artmıştır. Böylece, dördüncü çeyrekte kaydedilen kiralama işlemleri yaklaşık 123.553 m² olarak gerçekleşmiş ve 2021 yılında gerçekleşen kiralama işlemleri toplamda 304.507 m² olmuştur. Bir önceki yılın aynı dönemine göre %32 oranında artış göstermiştir. 2021 yılında kiralama işlemlerinin %62'si yılın ikinci yarısında gerçekleşmiştir. Bununla birlikte, dördüncü çeyrekte gerçekleşen kiralama anlaşmaları hem metrekare bazında hem de sayıca, sırasıyla %89 ve %90 oranlarında yeni kiralama anlaşmalarından oluşurken yenileme işlemleri önceki çeyreğe ve yıla göre düşüş eğilimine geçmiştir.

Dördüncü çeyrekte, metrekare bazında anlaşmaların, %26,46'si MİA'da gerçekleşmiş olup bir önceki çeyreğe kıyasla düşüş kaydedilmiştir. %33'ü Anadolu yakasında gerçekleşip hafif bir düşüş kaydederken, %40,37 ile bir önceki çeyreğe göre ciddi bir artış göstererek MİA dışında Avrupa yakasında gerçekleşmiştir. Başlıca yeni kiralama işlemleri arasında; Doğu Grubu (16.000 m², Galataport), Türkiye Petrolleri (6.192 m², Kosifler Plaza), Roche (5.419 m², Uniç İstanbul), TBC (4.646 m², Nacar Plaza), Galeria İstanbul (4.500 m², Istanbuloom), Oyak Yatırım Portföy (4.044 m², Vadistanbul), CitiBank (3.500 m², Tekfen Tower), TBC (3.039 m², Trump Tower), Eren Holding (3.030 m², Metropol Eren) ve Derimod (2.835 m², Premier Campus) bulunmaktadır. Ek olarak, dördüncü çeyrekte gerçekleşen yeni kiralama anlaşmaları, bir önceki çeyreğe göre metrekare bazında artmıştır. Ayrıca, 2021 yılının sonunda boşluk oranı %21,5 olarak kaydedilmiştir. 2021 yılı içerisinde büyük çaplı ofis yatırım işlemleri gerçekleşmiş olup, ilki yılın ilk çeyreğinde kaydedilen bünyesinde AND Plaza'nın bulunduğu AND Anadolu Gayrimenkul Yatırımları A.Ş.'nin %100 oranındaki hisselerinin Maher Yatırım Holding A.Ş.'nin iştiraki olan Quick Sigorta A.Ş. ve Corpus Sigorta A.Ş. Şirketlerine satışidir. Bunun dışında gerçekleşen diğer büyük işlem ise Körfez Enerji Sanayi ve Ticaret A.Ş., Yeşil GYO'nun Zeytinburnu'nda bulunan Yeşil Plaza'daki %50'lik payını 180 milyon karşılığında satın almasıdır. (GYODER, 2021, 4.Çeyrek Raporu)

Yaygın alginın aksine boşluk oranlarının azalması , pandemi sonrasında da ofis alanlarına olan talebin devam ettiğini göstermektedir. Trafik verileri yılın ikinci yarısında ofis kullanımının arttığını işaret etmekte ve yaygın alginın aksine ofis alanlarının boş kalmadığını göstermektedir. Dolar kurunda yaşanan dalgalanma ve artan enflasyon neticesinde MİA ve çevresinde dolar bazında birincil kiralalar düşerken, ikincil lokasyonlardaki ofis pazarında dolar bazında düşük kalan kiralaların yükseldiği gözlemlenmiştir. Bu şekilde birincil ve ikincil lokasyonlar arasındaki farkın kapanarak, pazarın kısa vadede dengeleneceği öngörülmektedir. Bu doğrultuda ikincil lokasyonlarda artan kiralaların önümüzdeki dönemde birincil lokasyonlara olan talebin artmasına sebep olacağı tahmin edilmektedir. Ayrıca piyasada yaşanan TL bazındaki ani kira artışı sebebiyle, kira kontratı 5 seneyi geçmiş kullanıcılar ile mal sahiplerinin isteği doğrultusunda tekrar bir anlaşmaya gidilerek fiyatlandırma talep edilmesi mal sahiplerinin gündeminde olacaktır. Birincil kiralarda yaşanan TL bazında fiyat artışı ile talep edilen kira bedelleri %50-60 bandında, gerçekleşen kira işlemleri bedeli ise %40-45 bandında artış göstermiştir. Bu fiyat artışının kısa ve orta vadede talep çekilmesine sebep olacağı öngörülmektedir. Küresel çapta öneme sahip İstanbul Uluslararası Finans Merkezi'nin 2021 yılının son ayında kiralama süreci başlamıştır ve bu yıl içerisinde tamamlanarak yaklaşık 1,5 milyon m² arzin pazara katılacağı öngörülmektedir. Bu arzin yaklaşık 50 'si kamu bankaları ve finansal kurumlar tarafından kullanılacaktır. (GYODER, 2021, 4.Çeyrek Raporu)

2022 yılının ilk çeyreği ile beraber Rusya ve Ukrayna arasındaki gerilimin tırmanmasının ardından 24 Şubat'ta Rusya Ukrayna'yı işgal etmiştir. İşgalin ardından Rusya'ya karşı Amerika başta olmak üzere birçok ülke yaptırım uygularken, bu yaptırımların ardından birçok uluslararası firma Rusya'daki faaliyetlerini sonlandırma ya da askıya almayı tercih etmiştir. Türkiye ise müzakere sürecinin yürütüldüğü ülke olma misyonunu üstlenmiştir. Bu gerilimin ortasında Türkiye hem jeopolitik konumunun avantajı hem de yer aldığı politik pozisyon itibarıyla birçok firmanın tercih ettiği öncelikli ülke haline gelmiştir.

Pandemi sürecinde ise yılbaşından sonra artan Kovid-19 vakalarının ardından bu eğilim düşüşe geçmiş ve kapalı alanlarda maske takma zorunluluğu haricindeki tüm önlemler kaldırılmıştır. Çeyrek sonu itibariyle 2 yıllık pandemi sürecinin artık sonlarına gelindiğine dair olan genel yargının arttığı gözlemlenmiştir. Bunun yanı sıra yılın ilk çeyreğinde dolar kuru bir önceki çeyreğe oranla stabil seyretmiş fakat enflasyonun ekonomi üzerindeki artan baskısı devamlılığını korumuştur. Geçtiğimiz çeyrekte dalgalı kur neticesinde dolar bazında düşüşe geçen birincil kiralardan, bu çeyrekte ön plana çıkan enflasyon baskısı neticesinde TRY ve USD bazında yükseldiği kaydedilmiştir. Ayrıca geçen çeyrek dalgalı kur rejiminin yarattığı endişe beraberinde düşüşe geçen MİA bölgesi, bu çeyrekte dolar kurunun stabilizasyonu ile beraber bir miktar artış göstermiştir. Tüm bunların sonucunda İstanbul alt pazar birincil kiralalarının tekrar fiyatlanarak dengeye gelme süreci devam etmektedir. 2022 yılının ilk çeyreğinde İstanbul ofis pazarında genel arz 6,46 milyon m² olarak aynı seviyede kalmıştır. 2022 yılının ilk çeyreğinde gerçekleşen kiralama işlemleri toplam 123.424 m² ulaşarak, bir önceki yılın aynı dönemine göre 2 katı oranında artış göstermiştir. Bununla birlikte, birinci çeyrekte gerçekleşen kiralama anlaşmaları hem metrekare bazında hem de sayıca, sırasıyla %85 ve %82 oranlarında yeni kiralama anlaşmalarından oluşurken yenileme işlemleri önceki yıla göre düşüş eğilimine geçmiştir. (GYODER, 2022, 1.Çeyrek Raporu)

Birinci çeyrekte, metrekare bazında anlaşmaların sadece %29'u merkezi iş alanında (MİA) gerçekleşmiştir. MİA'da yapılan kiralamalar yüzdesel bazda hem geçen yılın aynı dönemine hem de bir önceki çeyreğe göre düşüş göstermiştir.

Kiralama anlaşmalarının %47'si ise MİA dışında Anadolu yakasında gerçekleşirken, %24'ü ise MİA dışı Avrupa yakasında gerçekleşmiştir. Başlıca yeni kiralama işlemleri arasında; Axa Sigorta (15.000 m², Nidapark Küçükyalı), Emin Evim (11.000 m², Çolakoğlu Senel Plaza), İstinye Üniversitesi (10.500 m², Vadistanbul), Fenerbahçe Üniversitesi (8.710 m², Metropol D Blok), Johnson & Johnson (7.950 m², Keçeli Plaza), Orka Holding (5.635 m², Vadistanbul), Sanofi (3.800 m², 193 Plaza) ve Astra Zeneca (3.000 m², Yapı Kredi B Blok) yer almaktadır.

Boşluk oranı 2022 yılının ilk çeyreğinde azalışla %20,02 olarak kaydedilmiştir.

Yılın birinci çeyreğinde önemli bir yatırım işlemi kaydedilmemiştir. Orta ve uzun vadede yatırım işlemlerinin hızlanması beklenmektedir. (GYODER, 2022, 1.Çeyrek Raporu)

Yılın ilk yarısında Rusya-Ukrayna savaşı, pandeminin ekonomi üzerinde devam eden baskısı ve kırılan tedarik zincirleri ile artan enflasyon tüm dünyanın ve Türkiye'nin gündeminde yer almıştır. 2022 yılının Şubat ayında Rusya'nın Ukrayna'yı işgalinin ardından Haziran ayı itibariyle İşgalin 5. ayı geride kalmıştır. Bu süreçte Rusya'ya karşı uygulanan yaptırımların ardından birçok uluslararası firma Rusya'daki faaliyetlerini sonlandırmayı ya da askıya almayı tercih etmiştir. Türkiye ise gerilimin ortasında jeopolitik konumunun avantajı itibariyle birçok firmanın tercih ettiği öncelikli ülke haline gelmiştir. Artan enflasyon ve döviz kurunda devam eden hareketlilik neticesinde birincil kiralarda ₺ ve ABD\$ bazında artış kaydedilmiştir. Ayrıca geçen yıl dalgalı kur rejiminin yarattığı endişe beraberinde düşüşe geçen merkezi iş alanı (MİA) bölgesi birincil kirası, bu yarıyıl nispeten stabil olan dolar kuru ile artış göstermiştir. Tüm bunların sonucunda İstanbul alt pazar birincil kiralalarının tekrar fiyatlanarak dengeye gelme süreci devam etmektedir.

İstanbul ofis pazarında genel arz 6,46 milyon m² olarak aynı seviyede kalmıştır. Yılın ilk çeyreğinde gerçekleşen kiralama işlemleri toplamı ise 123.424 m² iken, ikinci çeyrekte 120.892 m² kaydedilmiştir. Böylece yılın ilk yarısında gerçekleşen kiralama işlemi toplamı 244.316 m²'ye ulaşmıştır. Bir önceki yılın aynı dönemine göre 2 katı oranında artış göstermiştir. Bununla birlikte, ilk yarıyıldaki gerçekleşen kiralama anlaşmaları hem metrekare bazında hem de sayıca, sırasıyla %83 ve %85 oranlarında yeni kiralama anlaşmalarından oluşurken yenileme işlemleri önceki yıla göre düşüş eğilimine geçmiştir. Metrekare bazında anlaşmaların ise %30'u MİA'da gerçekleşmiş olup bir önceki yılın aynı dönemine kıyasla düşüş kaydedilmiştir. MİA dışındaki işlemlerin %43'ü Anadolu yakasında ve %27'si ise Avrupa yakasında gerçekleşerek bir önceki yılın aynı dönemine kıyasla önemli bir artış kaydedilmiştir. Başlıca yeni kiralama işlemleri arasında; Daimler (13.857 m², Vadistanbul), Yıldız Teknokent (11.000 m², Maslak 1453), Kolektif House (9.800 m², Onur Ofis), Eroğlu Grup Şirketleri (7.500 m², Skyland), Kolektif House (7.200 m², A+Live), P&G (5.800 m², Nidakule Ataşehir Kuzey) ve Amazon (2.738 m², River Plaza) bulunmaktadır. Ayrıca, 2022 yılının ilk yarısında boşluk oranı %19 kaydedilmiştir. Bu süreçte önemli bir yatırım işlemi kaydedilmemiş olup, orta ve uzun vadede yatırım işlemlerinin hızlanacağı öngörülmektedir.

Genel ofis görünümüne bakacak olursak; Rusya-Ukrayna Savaşı sırasında Türkiye hem konum hem de izlediği denge politikası ile birçok yabancı şirketin merceği altına girmiştir. Operasyon yönetimi amacıyla artan uluslararası şirket talebindeki artışın önümüzdeki dönemde de devam etmesi beklenmektedir. Ayrıca, 2022 yılının başlaması ile etkisini gittikçe kaybeden pandemiye rağmen, hibrit çalışma modeli tercih edilmeye devam etmektedir. Bu bağlamda, ofis mekanlarında nicelikten çok nitelik ön plana çıkarak üretkenliği teşvik eden, inovasyon, sosyalleşme, iş birliğini ve şirket kültürünün gelişmesini sağlayarak çalışanlarını en doğru mekânda bir araya getirme çabaları ve etkin alan kullanımı sunan ofislere olan yüksek talep sürekliliğini korumaktadır. Ayrıca, ilk yarıda artan enflasyon neticesinde mal sahiplerinin kiracılar üzerindeki baskısı artmış ve genel olarak MİA ve diğer bölgelerde ₺ bazında birincil kiralarda ciddi artış kaydedilmiştir. Bunun yanı sıra, ikincil konumlardaki ofis pazarında dolar bazında düşük kalan kiralaların yükseldiği gözlemlenmiştir.

Küresel çapta öneme sahip İstanbul Uluslararası Finans Merkezi'nin yönetilmesi, işletilmesi, burada gerçekleştirilen faaliyetler ve bu faaliyetlere dair teşvik, indirim, istisna ve muafiyetleri düzenleyen 'İstanbul Finans Merkezi Kanunu' yürürlüğe girmiştir. Projenin 2022 yılı içerisinde tamamlanarak yaklaşık 15 milyon m² arzın pazara katılacağı öngörülmektedir. Bu arzın yaklaşık 50 'si kamu bankaları ve finansal kurumlar tarafından kullanılacaktır. (GYODER, 2022, 2.Çeyrek Raporu)

Propin 2022, 2.Çeyrek Araştırma Raporuna göre; İstanbul Ofis Pazarı'nın 2022 Birinci Çeyrek Dönemi özet verileri şu şekildedir:

- Merkezi İş Alanı (MİA)'nda A sınıfı ofis binalarındaki boşluk oranı %26,4; B sınıfı ofis binalarındaki boşluk oranı %13,0 oldu. MİA'da kira ortalaması A sınıfı ofis binalarında 13,9 ABD Doları /m² /ay; B sınıfı ofis binalarında 5,9 ABD Doları /m² /ay olarak hesaplandı.
- MİA Dışı-Avrupa'da A sınıfı ofis binalarındaki boşluk oranı %18,8; A sınıfı ofis binalarındaki kira ortalaması 9 ABD Doları /m² /ay seviyesindeydi.
- MİA Dışı-Asya'da A sınıfı ofis binalarındaki boşluk oranı %14,6; kira ortalaması 8,1 ABD Doları /m² /ay olarak kaydedildi.
- En yüksek kira talep edilen bölge 2022 birinci çeyrek dönemde MİA'da yer alan Levent bölgesi oldu. Bu bölgede talep edilen en yüksek kira rakamı 38 ABD Doları /m² /ay olarak belirlendi.

Ticari Gayrimenkulde Öne Çıkan İller

İl	Ticari Gayrimenkul Ortalama Birim Satış Fiyatı (TL/m ²)	Dükkan ve Mağazalar Ortalama Birim Satış Fiyatı (TL/m ²)	Ofis ve Bürolar Ortalama Birim Satış Fiyatı (TL/m ²)
İstanbul	₺17.832	₺16.773	₺22.804
İzmir	₺14.084	₺13.750	₺16.423
Bursa	₺10.779	₺11.137	₺10.772
Ankara	₺10.614	₺10.416	₺9.496
Antalya	₺14.628	₺14.131	₺13.988
Kocaeli	₺9.654	₺9.397	₺9.782
Adana	₺9.555	₺10.029	₺8.792

Kaynak: Endeksa

Bölgelere Göre İstanbul Ofis Pazarı

Avrupa Yakası	Ç4'21			Ç1'22			Ç2'22		
	Stok (bin m ²)	Boşluk Oranı (%)	Birincil Kira (\$/m ² /ay)	Stok (bin m ²)	Boşluk Oranı (%)	Birincil Kira (\$/m ² /ay)	Stok (bin m ²)	Boşluk Oranı (%)	Birincil Kira (\$/m ² /ay)
Levent - Etiler	891	16,0	22	805	15,7	23	886	14,5	23
Maslak	941	23,3	13	937	25,6	15	927	23,5	15
Z.Kuyu - Şişli Hattı	539	15,8	12	529	15,5	12	529	11,9	12
Taksim ve Çevresi	187	20,2	10	187	16,3	10	187	16,5	9
Kağıthane	302	29,3	10	292	24,0	10	289	23,3	9
Beşiktaş *	103	32,0	9	105	20,4	9	105	17,6	9
Batı İstanbul**	829	10,6	8	655	8,1	9	673	7,9	8
Cendere-Seyrantepe	422	43,7	10	485	4,7	10	376	3,9	9
Anadolu Yakası	Stok (bin m ²)	Boşluk Oranı (%)	Birincil Kira (\$/m ² /ay)	Stok (bin m ²)	Boşluk Oranı (%)	Birincil Kira (\$/m ² /ay)	Stok (bin m ²)	Boşluk Oranı (%)	Birincil Kira (\$/m ² /ay)
Kavacık	105	14,2	10	105	14,3	10	93	13,6	9
Ümraniye	753	16,2	12	765	10,1	12	765	13,0	11
Altunizade	84	38,6	12	84	31,3	12	84	37,4	12
Kozyatağı	789	21,2	16	766	18,7	16	766	17,0	16
Doğu İstanbul***	583	25,4	7	485	30,3	7	485	30,3	7

2022 Yılı 2. çeyreğinde genel arz 6,46 milyon m² olup bir önceki çeyrekle aynı seyretti. Gerçekleşen toplam kiralama işlemleri 120,9 bin m²'dir. Bu çeyrekte gerçekleşen kiralama işlemlerinde, bir önceki çeyreğe göre %2,1 azalış, bir önceki yılın aynı dönemine göre ise %122,3 artış gösterdi.

Kaynak: Ofis verileri Cushman&Wakefield tarafından GYODER için özel olarak hazırlanmıştır.

*Nişantaşı-Akaretler-Barbaros-Maçka-Teşvikiye bölgelerini kapsamaktadır.

**Güneşli-Yenibosna-Bakırköy-İkitelli bölgelerini kapsamaktadır.

***Küçükyalı-Maltepe-Kartal-Pendik bölgelerini kapsamaktadır.

4.2 - Değerleme Hizmetini Sınırlayıcı-Kısıtlayıcı Faktörler

Herhangibir kısıtlayıcı faktör bulunmamaktadır.

4.3 - Bilgilerin Kaynağı

Değerleme çalışmasında kullanılan bilgiler; Esenyurt Belediyesi İmar Müdürlüğü, Web Tapu Portal Sistemi ile yerinde yapılan incelemeler ile kısmen belgeli ve kısmen de şifahi bilgiler sonucu oluşmuştur.

4.4 - Değeri Etkileyen Faktörler

4.4.1 - Olumlu Faktörler

- * Merkezi konumdadır.
- * Karayolu üzerinden özel araçlarla ve toplu taşıma araçları ile rahat bir şekilde ulaşım sağlanabilmektedir.
- * Yapı kullanma izin belgesi alınmış olup, kat mülkiyeti kurulmuştur.
- * Depo için ulaşım ağlarına yakın konumda olması sebebi ile tercih edilen bölgede yer almaktadır.

4.4.2 - Olumsuz Faktörler

- * Belirli bir alıcı kitlesine hitap etmektedirler.

5 - DEĞERLEME YÖNTEMLERİ

5.1 - Pazar Yaklaşımı

Bu yöntemde; değeri belirlenmek istenen taşınmaza emsal olabilecek gayrimenkullerin satış bedellerinin elde edilerek, söz konusu taşınmaz ile nitelik ve niceliklerinin karşılaştırılması yapılmaktadır. Bu konuda en önemli husus emsal gayrimenkullerin gerçek satış bedellerinin elde edilebilmesidir. Benzer özelliklere sahip gayrimenkullerden; satış tarihi itibari ile değer kaybı, kullanım alanlarına ait kıyaslama, çevre düzeni ve arsa alanlarına ilişkin düzeltmelerin yapılması gereklidir. Birim fiyat ya da toplam fiyat olarak elde edilen veriler değerlendirilmesi yapılan taşınmaza uygulanarak değerlendirme bedeline ulaşılmaktadır. Ülkemizde gayrimenkul piyasasının hareketliliği ve tutarsızlığı nedeni ile sağlıklı sonuçlara ulaşabilmek için en çok bu yöntem uygulanmaktadır.

5.2 - Yeniden İnşa Etme (İkame) Maliyeti Yaklaşımı

Mevcut bir yapının aynısını yeniden inşa etmek fikri üzerine kuruludur. Gayrimenkulün değeri; değerlendirme tarihinde yeniden inşa etmenin maliyeti, boş arsa değeri, arazinin kullanılabilir hale getirilmesinden kaynaklanan harcamalar ve amortisman tutarından oluşmaktadır. Ana prensip olarak mevcut bir gayrimenkulün bina değerinin, hiçbir zaman yeniden inşa etme maliyetinden fazla olamayacağı kabul edilmektedir. Karşılaştırma ve maliyetlere ayırma yöntemleri kullanılmaktadır. Karşılaştırma yönteminde yeni inşa edilen bir gayrimenkulün birim maliyetleri, değerlendirilmesi yapılan taşınmazın değerinin belirlenmesinde kullanılmaktadır. Her iki yapının olumlu/olumsuz özellikleri bulunan değer üzerinden eksiltilir/artırılır. Maliyetlere ayırma yönteminde ise değerlendirilen taşınmazın inşaatı aşamasında kullanılan malzemeler, işçilik ve projelendirme bedelleri tek tek hesaplanır. Ortaya çıkan değerden; amortisman bedeli düşürülerek gerçek değer oluşturulur.

5.3 - Nakit Akışı (Gelir) Yaklaşımı

Değeri yalnızca elde edilecek gelire göre saptanabilen taşınmazlarda kullanılabilen bu yöntemde; taşınmazın gelecekte ortaya çıkabilecek faydalarını ve getirdiği net geliri kapitalize ederek bugünkü değeri belirlenmektedir. Bir yıllık gelirin, gelir oranına bölünmesi ya da gelir katsayısıyla çarpılması sonucu değere ulaşılma yöntemi direkt kapitalizasyon olarak adlandırılmaktadır. İndirgenmiş nakit akışı ise; götürü bedeli uygulanarak gelir modeline yansıtılması, gelirlerin kabul edilebilir bir indirgeme oranı ile bugünkü değerine getirilerek gayrimenkulün değeri saptanması olarak tanımlanmaktadır.

6 - DEĞERLEMEDE KULLANILAN YÖNTEMLER

Değerleme konusu taşınmazlara ilişkin yapılmış olan değerlendirme çalışmasında taşınmazların değerinin tespitinde;

- Pazar Yaklaşımı yöntemi,
- Gelir İndirgeme Yaklaşımı (Doğrudan Kapitalizasyon Yöntemi) Yöntemi kullanılmıştır.

6.1 - Pazar Yaklaşımı

Satılık / Kiralık Emsaller

1 Atmaca Gayrimenkul

Tel 0 (541) 790 70 74

Sinpaş İş Modern sitesinde yer alan, 625 m² kullanım alanlı olarak beyan edilen, 6.00 metre tavan yüksekliğine sahip olduğu beyan edilen ara katta bulunan depo 18.000.000 TL bedel ile satılıktır. Taşınmazın kira bedelinin aylık 80.000 TL olabileceği beyan edilmiştir.

SATILIK	625 .-M ²	18.000.000 .-TL	28.800 .-TL/M ²
KİRALIK	625 .-M ²	80.000 .-TL	128 .-TL/M ²

2 Atmaca Gayrimenkul

Tel 0 (541) 790 70 74

Sinpaş İş Modern sitesinde yer alan, 375 m² kullanım alanlı olarak beyan edilen, 6.00 metre tavan yüksekliğine sahip olduğu beyan edilen ara katta bulunan depo 8.200.000 TL bedel ile satılıktır. Taşınmazın kira bedelinin aylık 35.000 TL olabileceği beyan edilmiştir.

SATILIK	375 .-M ²	8.200.000 .-TL	21.867 .-TL/M ²
KİRALIK	375 .-M ²	35.000 .-TL	93 .-TL/M ²

3 Ekip Gayrimenkul

Tel 0 (212) 853 93 93

Sinpaş İş Modern sitesinde yer alan, 1.650 m² kullanım alanlı olarak beyan edilen, 10.00 metre tavan yüksekliğine sahip olduğu beyan edilen önüne tır yanaşabilen 1.bodrum katta bulunan depo 65.000.000 TL bedel ile satılıktır. Taşınmazın kira bedelinin aylık 220.000 TL olabileceği beyan edilmiştir.

SATILIK	1650 .-M ²	65.000.000 .-TL	39.394 .-TL/M ²
KİRALIK	1650 .-M ²	220.000 .-TL	133 .-TL/M ²

4 Fidex Gayrimenkul

Tel 0 (530) 951 83 83

Yakın konumda Beylikdüzü OSB de bulunan giriş katta konumlu olan 1.250 m² alanlı olarak pazarlanan 5 metre tavan yüksekliğine sahip olduğu belirtilen depo 35.000.000 TL bedel ile satılıktır.

SATILIK	1250 .-M ²	35.000.000 .-TL	28.000 .-TL/M ²
----------------	-----------------------	-----------------	----------------------------

5 Tuğra Gayrimenkul

Tel 0 (532) 491 77 07

Yakın konumda Haramidere de bulunan E-5 cepheli olduğu belirtilen 2.000 m² kapalı, 3.000 m² açık alanlı olarak pazarlanan 7,50 metre tavan yüksekliğine sahip olduğu belirtilen depo 400.000 TL bedel ile kiralıktır.

KİRALIK	2000 .-M ²	400.000 .-TL	200 .-TL/M ²
----------------	-----------------------	--------------	-------------------------

6 Metsel Gayrimenkul

Tel 0 (546) 245 17 03

Yakın konumda E-5'e yakın konumda bulunan 2.250 m² alanlı olarak pazarlanan 3,70 metre tavan yüksekliğine sahip olduğu belirtilen depo aylık 180.000 TL bedel ile kiralıktır.

KİRALIK	2250 .-M ²	180.000 .-TL	80 .-TL/M ²
----------------	-----------------------	--------------	------------------------

7 Coldwell Banker Onko Gayrimenkul

Tel 0 (212) 885 24 24

Yakın konumda E-5'e yakın konumda bulunan 7.500 m² alanlı olarak pazarlanan 5,85 metre tavan yüksekliğine sahip olduğu belirtilen depo 700.000. TL bedel ile kiralıktır.

KİRALIK	7500 .-M ²	700.000 .-TL	93 .-TL/M ²
----------------	-----------------------	--------------	------------------------

Emsal Krokisi

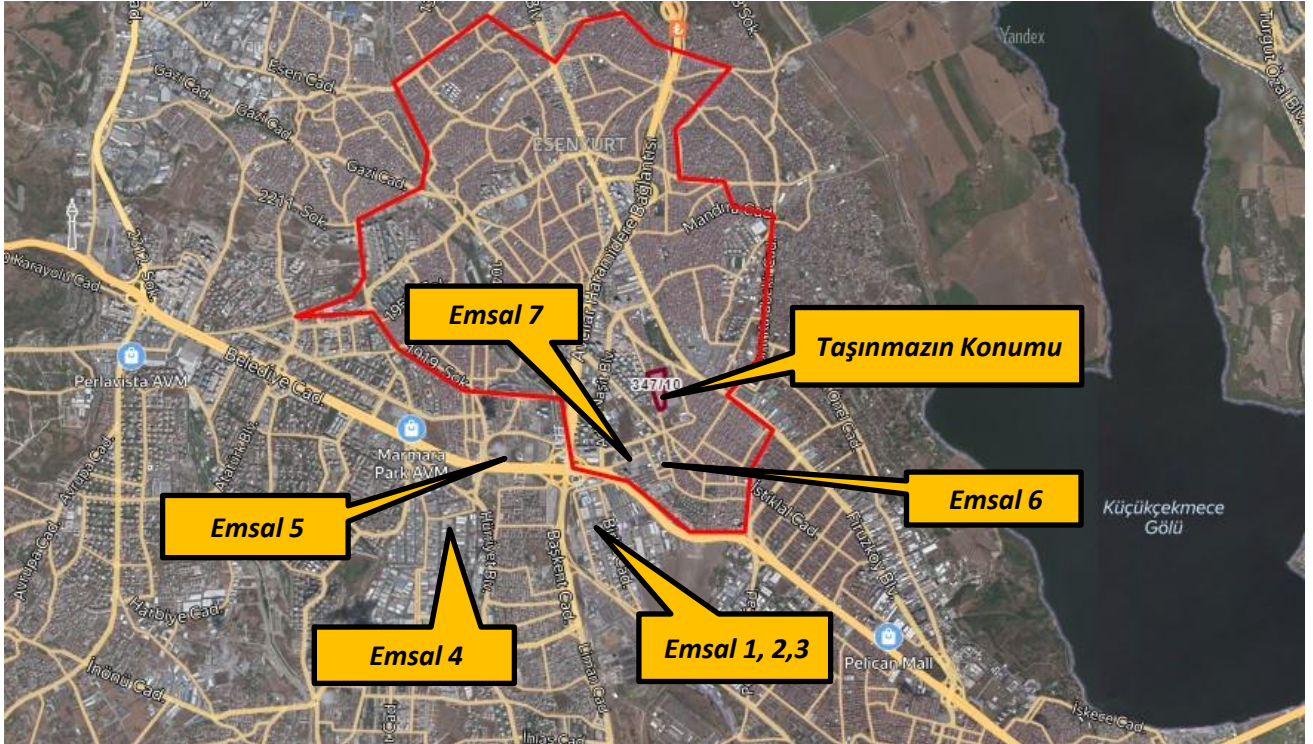

6.1.1 - Emsallerin Değerlendirilmesi

Bölgeden elde edilen emsallerin değerlemesi yapılan taşınmazın özelliklerine bağlı olarak analizi yapılırken aşağıdaki bulunan karşılaştırma tablosu kullanılmıştır. Bu tablonun öncelikli amacı değerlendirme sırasında bölgeden edinilen emsallerin değerlendirilmesi yapılan taşınmaz/taşınmazlara göre durumlarını karşılaştırmaktır. Bu analizde emsal taşınmaz "iyi/küçük" olarak belirtilmişken (-) düzeltme, "kötü/büyük" olarak belirtilmişken (+) düzeltme yapılmaktadır. Emsallerin her birinin taşınmazlara göre farklılıkları olacağından bu oranlarda da farklılıklar oluşabilmektedir. Düzenlenmiş olan karşılaştırma tablosundaki oranların karşılıkları aşağıdaki tabloda gösterilmiştir. Örneğin, emsal taşınmazın alanı değerlendirilmesi yapılan taşınmazın alanından daha büyük ise alana ilişkin yapılacak düzeltme (+) yönde olmaktadır. Düzeltme oranı öngörülürken de yine alan özellikleri karşılaştırılmış ve mesleki deneyimler, şirketimizdeki diğer veriler, sektör araştırmaları ve elde edilen tüm veriler sonucu oluşan tüm unsurlar dikkate alınarak düzeltme oranı takdirinde bulunmaktadır.

Taşınmazlar depo niteliklidir. Bölgede yapılan incelemede depoların m2 birim fiyatları alanları, konumları ve tavan yükseklikleri ile değişkenlik gösterdiği görülmektedir. Bölgede yapılan incelemelerde taşınmazların alanları kadar tavan yüksekliği (hacimlerinin) de etkili olduğu bilgisi bölge emlak yetkililerinden edinilmiştir.

		ORAN ARALIĞI
ÇOK KÖTÜ	ÇOK BÜYÜK	20% üzeri
KÖTÜ	BÜYÜK	11% - 20%
ORTA KÖTÜ	ORTA BÜYÜK	1% - 10%
BENZER	BENZER	0%
ORTA İYİ	ORTA KÜÇÜK	-10% - (-1%)
İYİ	KÜÇÜK	-20% - (-11%)
ÇOK İYİ	ÇOK KÜÇÜK	-20% üzeri

SATILIK EMSALLER KARŞILAŞTIRMA TABLOSU				
BİLGİ	DEĞERLEME KONUSU TAŞINMAZ	EMSAL (1)	EMSAL (3)	EMSAL (4)
SATIŞ FİYATI		18.000.000	65.000.000	35.000.000
SATIŞ TARİHİ		SATILIK	SATILIK	SATILIK
ZAMAN DÜZELTMESİ		BENZER	BENZER	BENZER
		0%	0%	0%
ALAN	17.640,00	625	1.650	1.250
BİRİM M ² DEĞERİ	(2 nl b.bl.)	28.800	39.394	28.000
ALANA İLİŞKİN DÜZELTME		ÇOK KÜÇÜK	KÜÇÜK	KÜÇÜK
		-25%	-20%	-20%
CEPHE				
CEPHEYE İLİŞKİN DÜZELTME		BENZER	BENZER	BENZER
		0%	0%	0%
MANZARA				
MANZARAYA İLİŞKİN DÜZELTME		BENZER	BENZER	BENZER
		0%	0%	0%
KONUM				
KONUMA İLİŞKİN DÜZELTME		BENZER	BENZER	KÖTÜ
		0%	0%	20%
DİĞER BİLGİLER	TAVAN YÜKSEKLİĞİ	6 m	10 m	5 m
DİĞER BİLGİLERE İLİŞKİN DÜZELTME	7,5 m	ORTA KÖTÜ	ORTA İYİ	ORTA KÖTÜ
		10%	-5%	10%
PAZARLAMA PAYINA İLİŞKİN DÜZELTME		-10%	-10%	-12%
TOPLAM DÜZELTME		-25%	-35%	-2%
DÜZELTİLMİŞ DEĞER	24.900	21.600	25.606	27.496

KİRALIK EMSALLER KARŞILAŞTIRMA TABLOSU				
BİLGİ	DEĞERLEME KONUSU TAŞINMAZ	EMSAL (5)	EMSAL (6)	EMSAL (7)
KİRA FİYATI		400.000	180.000	700.000
KİRA TARİHİ		KİRALIK	KİRALIK	KİRALIK
ZAMAN DÜZELTMESİ		BENZER	BENZER	BENZER
		0%	0%	0%
ALAN	17.640,00	2.000	2.250	7.500
BİRİM M ² DEĞERİ	(2 nl b.bl.)	200	80	93
ALANA İLİŞKİN DÜZELTME		KÜÇÜK	KÜÇÜK	ORTA KÜÇÜK
		-15%	-15%	-10%
CEPHESİ		BENZER	BENZER	BENZER
CEPHEYE İLİŞKİN DÜZELTME		0%	0%	0%
KONUM		İYİ	BENZER	BENZER
KONUMA İLİŞKİN DÜZELTME		-15%	0%	0%
DİĞER BİLGİLER	TAVAN YÜKSEKLİĞİ	7.5 m	3.7 m	5.85 m
DİĞER BİLGİLERE İLİŞKİN DÜZELTME	7,5 m	BENZER	KÖTÜ	ORTA KÖTÜ
		0%	20%	10%
PAZARLAMA PAYINA İLİŞKİN DÜZELTME		-16%	-10%	-10%
TOPLAM DÜZELTME		-46%	-5%	-10%
DÜZELTİLMİŞ DEĞER	89	108	76	84

Yukarıdaki karşılaştırma tablolarının her biri değer takdirinde kullanılan yöntemlere ilişkin analiz amaçlı düzenlenmiştir. 1. ve 2. tabloda değerlendirilen taşınmazlardan 2 nolu bağımsız bölümün özelliklerine yakın olduğu kanaatine varılan 3 adet emsalden yararlanılmıştır. Yapılan emsal araştırması sonucunda bölgede bulunan depo-antrepo nitelikli taşınmazlar için istenen birim m² fiyatlarının 22.000.-TL/m² ile 28.000.-TL/m² arasında olduğu gözlemlenmiştir. 2 nolu bağımsız bölüm bulunduğu kat, kattaki konumu ve kullanım alanı, tavan yüksekliği göz önünde bulundurulduğunda birim m² değerinin 24.900.-TL/m² olacağı öngörülmüştür. Diğer bağımsız bölümlerin birim m² değerleri 2 nolu bağımsız bölüm referans alınarak takdir edilmiştir.

2. tabloda yer alan kiralık karşılaştırma tabosunda, değerlendirilen taşınmazlardan 2 nolu bağımsız bölümün özelliklerine yakın olduğu kanaatine varılan 3 adet emsalden yararlanılmıştır. Yapılan emsal araştırması sonucunda bölgede bulunan depo-antrepo nitelikli taşınmazlar için istenen kiralık birim m² fiyatlarının 80.-TL/m² ile 135.-TL/m² arasında olduğu gözlemlenmiştir. 2 nolu bağımsız bölüm bulunduğu kat, kattaki konumu ve kullanım alanı, tavan yüksekliği göz önünde bulundurulduğunda birim m² değerinin 89.-TL/m² olacağı öngörülmüştür. Diğer bağımsız bölümlerin birim m² değerleri 2 nolu bağımsız bölüm referans alınarak takdir edilmiştir.

Yukarıdaki karşılaştırma tablolarının her biri değer takdirinde kullanılan yöntemlere ilişkin analiz amaçlı düzenlenmiştir. Diğer katlarda yer alan depolar için ise alan ve konum durumuna göre (+),(-) oranında şerefiye oranında değer takdirinde bulunulmuştur.

Değerlemesi yapılan bağımsız bölümlerin her birinin Pazar Yaklaşımı Yöntemi ile elde edilen değerleri EK'deki listede belirtilmiştir.

PAZAR YAKLAŞIMI YÖNTEMİNE GÖRE DEĞER TAKDİRİ								
Bağımsız Bölüm No	Bulunduğu Kat	Bağımsız Bölüm Alanı (m ²)	Nitelik	m ² Birim Değeri	Taşınmazın Değeri (KDV Hariç) (TL)	Taşınmazın Değeri (KDV Dahil) (TL)	Sigortaya Esas Değer (TL)	Portföye Alınma Başlığı
1	2.BODRUM	974	DEPO	26.950	26.250.000	30.975.000	3.360.300	BİNA
2	2.BODRUM	17.640	DEPO	24.900	439.240.000	518.303.200	60.858.000	BİNA
3	2.BODRUM	86	DEPO	27.200	2.350.000	2.773.000	297.528	BİNA
4	2.BODRUM	86	DEPO	27.200	2.350.000	2.773.000	297.528	BİNA
5	2.BODRUM	86	DEPO	27.200	2.350.000	2.773.000	297.528	BİNA
6	2.BODRUM	86	DEPO	27.200	2.350.000	2.773.000	297.528	BİNA
7	2.BODRUM	86	DEPO	27.200	2.350.000	2.773.000	297.528	BİNA
10	1.BODRUM	56	DEPO	33.200	1.870.000	2.206.600	194.304	BİNA
11	1.BODRUM	72	DEPO	33.200	2.400.000	2.832.000	248.952	BİNA
12	1.BODRUM	20.659	DEPO	26.300	543.320.000	641.117.600	71.272.515	BİNA
13	1.BODRUM	76	DEPO	32.400	2.450.000	2.891.000	260.820	BİNA
16	ZEMİN	22.303	ARA KATLI DEPO	26.800	597.720.000	705.309.600	76.945.350	BİNA
TOPLAM		62.211			1.625.000.000	1.917.500.000	214.627.881	

6.2 - Yeniden İnşa Etme (İkame) Maliyeti Yaklaşımı

Bölgede benzer özellikte ve yapılaşma şartlarında satılık ve/veya kiralık arsa emsali bulunmamış olması ve parsel üzerindeki yapının inşasının tamamlanmış, iskanlı ve kat mülkiyetli olduğundan bu yöntem kullanılmamıştır.

6.3 - Gelir İndirgeme Yaklaşımı (Doğrudan Kapitalizasyon Yöntemi)

Doğrudan kapitalizasyon yöntemi; bir mülkün bir yıllık net kira getirisini bu yöntem yeni bir yatırımcı açısından gelir üreten mülkün piyasa değerini analiz eder. Mülklerin satış değerleri ile kiralari arasındaki ilişkiyi ifade eder. Bu analizde "Taşınmaz Değeri = Yıllık Net Gelir (NOİ) / kapitalizasyon Oranı " formülünden yararlanılır. kapitalizasyon oranı; Belirli bir kiralama dönemi sonrasındaki kira gelirlerinin "kapitalize" edildiği orandır. Bu oran ile elde edilen değer aynı zamanda söz konusu gayrimenkulun o yıldaki "piyasa satış" değerini de gösterir. Bu çalışmada bölgeden elde edilen veriler doğrultusunda aşağıdaki tabloda görüldüğü üzere kapitalizasyon oranının taşınmazların özelliklerine değiştiği görülmüştür.

6.3.1 - Doğrudan Kapitalizasyon Yöntemine Göre Taşınmazın Değeri

Yukarıda belirtilen emsaller incelenerek aşağıdaki tabloda belirtilen sonuçlara ulaşılmıştır. Emsallerin pazarlık paylarının bulunması, elde edilebilen bilgilerin beyana dayalı bilgiler olması, konumları ve diğer özellikleri de göz önünde bulundurulduğunda bölgede kapitalizasyon oranının % 4,53-%5,33 aralığında olduğu gözlemlenmiştir. Elde edilen veriler doğrultusunda bu çalışmada kapitalizasyon oranı olarak %5,00 kullanılmıştır.

Emsal Sıra Numarası	Alan (m ²)	Aylık Kira Değeri (TL)	Yıllık Kira Değeri (TL)	Satış Değeri (TL)	Kapitalizasyon Oranı (%)
Emsal 1	625	80.000	960.000	18.000.000	5,33%
Emsal 2	375	35.000	420.000	8.200.000	5,12%
Emsal 3	1650	220.000	2.640.000	58.250.000	4,53%

6.3.2 - Doğrudan Kapitalizasyon Yöntemine Göre Taşınmazın Değeri

Bölgede yapılan incelemeler ve elde edilen verilere istinaden değerlendirme konusu 12 adet bağımsız bölüme ilişkin öngörülen aylık toplam net kira geliri hesaplanarak, buna göre taşınmazın yıllık net geliri ve taşınmazın doğrudan kapitalizasyon yöntemi ile hesaplanmıştır.

Değerlemesi yapılan bağımsız bölümlerin her birinin Doğrudan Kapitalizasyon Yöntemi ile elde edilen değerleri EK deki listede belirtilmiştir.

DOĞRUDAN KAPİTALİZASYON YÖNTEMİNE GÖRE DEĞER TAKDİRİ									
Bağımsız Bölüm No	Bulunduğu Kat	Nitelik	Bağımsız Bölüm Alanı (m ²)	m ² Birim Kira Değeri (TL/AY/m ²)	Aylık Kira Değeri (TL)	Yıllık Kira Değeri (TL)	Kapitalizasyon Oranı	Taşınmazın Değeri (-TL)	Taşınmazın Değeri (KDV Dahil) (TL)
1	2.BODRUM	DEPO	974	100	97.400	1.168.800	5,00%	23.376.000	27.583.680
2	2.BODRUM	DEPO	17.640	89	1.570.000	18.840.000	5,00%	376.800.000	444.624.000
3	2.BODRUM	DEPO	86	110	9.500	114.000	5,00%	2.280.000	2.690.400
4	2.BODRUM	DEPO	86	110	9.500	114.000	5,00%	2.280.000	2.690.400
5	2.BODRUM	DEPO	86	110	9.500	114.000	5,00%	2.280.000	2.690.400
6	2.BODRUM	DEPO	86	110	9.500	114.000	5,00%	2.280.000	2.690.400
7	2.BODRUM	DEPO	86	110	9.500	114.000	5,00%	2.280.000	2.690.400
10	1.BODRUM	DEPO	56	125	7.000	84.000	5,00%	1.680.000	1.982.400
11	1.BODRUM	DEPO	72	125	9.000	108.000	5,00%	2.160.000	2.548.800
12	1.BODRUM	DEPO	20.659	89	1.838.700	22.064.400	5,00%	441.288.000	520.719.840
13	1.BODRUM	DEPO	76	123	9.300	111.600	5,00%	2.232.000	2.633.760
16	ZEMİN	ARA KATLI DEPO	22.303	93	2.074.200	24.890.400	5,00%	497.808.000	587.413.440
TOPLAM			62.210		5.653.100	67.837.200		1.356.744.000	1.600.957.920

6.4 - En Etkin ve Verimli Kullanım Analizi

Uluslararası Değerleme Standartlarında, En Verimli ve En İyi Kullanım şu şekilde tanımlanır: Bir mülkün fiziki olarak mümkün, finansal olarak gerçekleştirilebilir olan, yasalarca izin verilen ve değerlemesi yapılan mülkü en yüksek değerine ulaştırılan en olası kullanımıdır.

Belirli bir arazi parselinin en etkin ve verimli kullanımı, mülk sahibi, geliştirici veya değerlendirme uzmanı tarafından saptanmaz; en etkin ve verimli kullanım daha çok mülkün konumlandığı piyasa içindeki rekabetçi güçler tarafından şekillendirilir. Dolayısıyla, en etkin ve verimli kullanım analiz ve yorumu ekonomik bir inceleme ve konu mülke odaklanmış bir finansal analizdir. Yapılandırılmış mülkün en etkin ve verimli kullanımı, arazinin boşmuş gibi değerlendirildiği en etkin ve verimli kullanımı analizi sonucunda ortaya çıkan ideal yapılanmanın ışığında, yapılandırılmış mülkün kullanımıyla ilgilidir. Yapılandırılmış mülkün en etkin ve verimli kullanımı, mevcut kullanımın devamı olabileceği gibi, mülkün yenileme, genişletme, kullanım alanının küçültülmesi, kullanımın değiştirilmesi veya geliştirilmesi alternatiflerinden ortaya çıkabilir. Mevcut kullanımın devamının, en etkin ve verimli kullanım olduğu durumda, değerlendirme uzmanının alternatif kullanımlar için harcama ya da getiri oranlarını incelemesi gerekmemektedir.

Taşınmazın konumları, büyüklükleri mimari projesi ve yasal mevzuatın izin verdiği ölçüde yapılaşmış olması nedeni ile mevcut kullanımlarının en etkin ve verimli kullanım olabileceği kanaatine varılmıştır.

6.5 - Verilerin Değerlendirilmesi

- Pazar Yaklaşımı Yöntemine göre;

12 ADET BAĞIMSIZ BÖLÜMÜN YUVARLATILMIŞ TOPLAM DEĞERİ (-TL)	1.625.000.000,00 TL
---	----------------------------

- Doğrudan Kapitalizasyon yaklaşımına göre;

12 ADET BAĞIMSIZ BÖLÜMÜN YUVARLATILMIŞ TOPLAM DEĞERİ (-TL)	1.356.744.000,00 TL
---	----------------------------

6.5.1 - Farklı Değerleme Metotlarının ve Analiz Sonuçlarının Uyumlaştırılması ve Bu Amaçla İzlenen Yöntemin ve Nedenlerinin Açıklaması

Sermaye Piyasası Kurulu'nun 01.02.2017 tarih Seri III-62.1 sayılı "Sermaye Piyasasında Değerleme Standartları Hakkında Tebliğ"i doğrultusunda Uluslararası Değerleme Standartları UDS 105 Değerleme Yaklaşımı ve Yöntemleri Madde 10.4'e göre "Değerleme çalışmasında yer alan bilgiler ve şartlar dikkate alındığında, özellikle tek bir yöntemin doğruluğuna ve güvenilirliğine yüksek seviyede itimat duyulduğu hallerde, değerlemeyi gerçekleştirenlerin bir varlığın değerlemesi için birden fazla değerlendirme yöntemi kullanması gerekmez. Ancak, değerlemeyi gerçekleştirenin çeşitli yaklaşım ve yöntemleri kullanmayı da göz önünde bulundurması gerekli görülmekte olup, özellikle tek bir yöntem ile güvenilir bir karar verilebilmesi için yeterli bulguya dayalı veya gözlemlenebilen girdinin mevcut olmadığı hallerde, bir değer belirlenebilmesi amacıyla birden fazla değerlendirme yaklaşımı veya yöntemi gerekli görülüp kullanılabilir. Birden fazla değerlendirme yaklaşımı veya yönteminin, hatta tek bir yaklaşım dahilinde birden fazla yöntemin kullanıldığı hallerde, söz konusu farklı yaklaşım veya yöntemlere dayalı değer takdirinin makul olması ve birbirinden farklı değerlerin, ortalama alınmaksızın, analiz edilmek ve gerekçeleri belirtilmek suretiyle tek bir sonuca ulaştırılma sürecinin değerlendirme gerçekleştiren tarafından raporda açıklanması gerekli görülmektedir." denilmektedir. Aynı tebliğin 10.6. maddesinde ise " Farklı yaklaşım veya yöntemler uygulanıp birbirinden oldukça uzak sonuçların elde edilmesi halinde, bunların basitçe ağırlıklandırılması genel olarak uygun bulunmadığından, değerlendirme gerçekleştirenin belirlenen değerlerin neden bu kadar farklı olduğunun anlaşılabilmesine yönelik birtakım prosedürler yürütmesi gerekli görülmektedir. Bu durumlarda, değerlendirme gerçekleştirenin, değer yaklaşımından/yöntemlerden biriyle daha iyi ve daha güvenilir olarak belirlenip belirlenmediğini tespit etmek amacıyla, 10.3. nolu maddede yer verilen kılavuz hükümleri tekrar değerlendirmesi gerekli görülmektedir." denmektedir.

Değerleme konusu taşınmazların değer tespiti yapılırken iki farklı yöntem kullanılmıştır. İki değer birbirine yakın olduğu görülmektedir. Gelir yönteminde belirli ekonomik koşullar içerisinde tahmini rakamlar üzerinden bugünkü değere ulaşılmaktadır. Ekonomik koşulların her an değişebileceği ihtimali gözönünde bulundurularak pazar yaklaşımı yönteminin daha tutarlı ve daha az yanıltıcı olduğu kanaatine varılması nedeni ile sonuç bölümüne taşınmaz için pazar yöntemi ile elde edilen değer yazılmasının daha uygun olduğu kanaatine varılmıştır.

6.5.2 - Müşterek veya Bölünmüş Kısımların Değerleme Analizi

Taşınmazın ortak ve müşterek alanlarının değerlerinde bu değerler içerisinde kapsandığı kabul edilmiştir.

6.5.3 - Hasılat Paylaşımı veya Kat Karşılığı Yöntemi ile Yapılacak Projelerde, Emsal Pay Oranları

Değerleme konusu taşınmaz için düzenlenmiş herhangi bir hasılat paylaşımı veya kat karşılığı sözleşmesi tarafımıza ibraz edilmemiş olup, değerlemede hasılat veya kat karşılığı yöntemi kullanılmamıştır.

6.5.4 - Gayrimenkul ve Buna Bağlı Hakların Hukuki Durumunun Analizi

Değerleme çalışması kapsamında yapılan incelemelerde, taşınmazın tamamı dikkate alındığında hukuki durumlarında risk oluşturabilecek herhangi bir kayda rastlanmamıştır.

Yasal Gereklere Yerine Getirilip Getirilmediği ve Mevzuat Uyarınca Alınması

6.5.5 - Gereken İzin ve Belgelerin Tam ve Eksiksiz Olarak Mevcut Olup Olmadığı Hakkında Görüş

Yapılan incelemeye göre yasal gereklere yerine getirildiği mevzuat uyarınca alınması gereken izin ve belgelerin tam ve eksiksiz olarak mevcut olduğu görülmüştür. Taşınmazların inşaatı tamamlanmış yapı kullanma izin belgesini almış, cins tashihi yapılmış kat mülkiyetine geçilmiştir.

6.5.6 - Kira Değeri Analizi

6.5.5.1 Emsal Karşılaştırma Yaklaşımı

Yapılan incelemeler ve araştırmalar sonucunda ulaşılan kiralık emsaller dikkate alınarak değerlemeye konu 12 adet bağımsız bölüm için münferit kira bedeli takdir edilmiştir. Bölgede yapılan incelemelerde konum ve niteliğine göre kira değerlerinin farklılık gösterdiği görülmüştür. Depo nitelikli taşınmazların ortalama 80.-TL/m² ila 120.-TL/m² aralığında olduğu kanaatine varılmıştır.

	Toplam Brüt Alanı	Toplam Aylık Kira Değeri	Toplam Yıllık Kira Değeri
TOPLAM (TL)	62.210,00	5.653.100	67.837.200

Değerleme Konusu Arsa veya Arazi İse, Alımından İtibaren Beş Yıl Geçmesine

6.5.6 - Rağmen Üzerinde Proje Geliştirilmesine Yönelik Herhangi Bir Tasarrufta Bulunup Bulunmadığına Dair Bilgi

Değerleme konusu taşınmazlar bağımsız bölüm olduğundan bu kapsam dışında kalmaktadırlar.

Değerleme Konusu Üst Hakkı veya Devremülk İse, Hakkı ve Devre Mülk Hakkının Devredilebilmesine İlişkin Olarak Bu Hakların Doğrudan Sözleşmelere Özel Kanun Hükümlerinden Kaynaklananlar Hariç Herhangi Bir Sınırlama Olup Olmadığı Hakkında Bilgi

6.5.7 -

Değerleme konusu taşınmazlar kat mülkiyetli ve tüm hisseleri Şirkete ait olduğundan bu kapsam dışındadır.

6.5.8 - Değerlemesi Yapılan Gayrimenkulün, Gayrimenkul Projesinin veya Gayrimenkule Bağlı Hak ve Faydaların, Gayrimenkul Yatırım Ortaklıkları Portföyüne Alınmasında Sermaye Piyasası Mevzuatı Çerçevesinde, Bir Engel Olup Olmadığı Hakkında Görüş İle Gayrimenkullerin Tapudaki Niteliğinin, Fiili Kullanım Şeklinin Ve Portföye Dâhil Edilme Niteliğinin Birbiriyle Uyumlu Olup Olmadığı Hakkında Görüş

Rapora konu taşınmazın Takyidat Bilgileri ve Gayrimenkulün Hukuki Analizi, İmar Bilgileri ve Gayrimenkulün Hukuki Analizi, Taşınmazın Mevcut ve Yasal Durumuna İlişkin Görüş başlıklarında açıklanan incelemelerde aşağıdaki sonuçlara ulaşılmıştır.

İmar bilgilerinde ve mülkiyet bilgilerinde yapılan inceleme neticesinde; Tebliğ'in 22-1-c maddesinde "Portföylerine ancak üzerinde ipotek bulunmayan veya gayrimenkulün değerini doğrudan ve önemli ölçüde etkileyecek nitelikte herhangi bir takyidat şerhi olmayan gayrimenkuller ile gayrimenkule dayalı haklar dahil edilebilir. Bu hususta 30 uncu madde hükümleri saklıdır." denilmektedir. Tebliğ'in 30. maddesinde "Kat karşılığı ve hasılat paylaşımı yapılan projelerde, projenin gerçekleştirileceği arsaların sahiplerince ortaklığa, bedelsiz veya düşük bedel karşılığı ortaklık lehine üst hakkı tesis edilmesi veya arsanın devredilmesi halinde, projenin teminatı olarak arsa sahibi lehine ortaklık portföyünde bulunan gayrimenkuller üzerine ipotek veya diğer sınırlı ayni haklar tesis edilmesi mümkündür. Ayrıca gayrimenkullerin, gayrimenkul projelerinin ve gayrimenkule dayalı hakların satın alınması sırasında yalnızca bu işlemlerin finansmanına ilişkin olarak ya da yatırımlar için kredi temini amacıyla portföydeki varlıklar üzerinde ipotek, rehin ve diğer sınırlı ayni haklar tesis edilebilir." denilmektedir. Taşınmazlara dair takyidat kayıtları incelendiğinde portföye alınmasını olumsuz etkileyecek herhangi bir takyidat bulunmadığı görülmüştür.

Tebliğin 22-1-b maddesinde "Portföylerine alınacak her türlü bina ve benzeri yapılara ilişkin olarak yapı kullanma izninin alınmış ve kat mülkiyetinin tesis edilmiş olması zorunludur." denilmektedir.

347 Ada 10 Parsel üzerindeki değerlendirilmesi yapılan 12 adet bağımsız bölümün yapıların ruhsat, proje ve iskan belgelerinin bulunması, kat mülkiyetine geçilmiş olması, yasal gereklerin yerine getirildiği mevzuat uyarınca alınması gereken izin ve belgelerin tam ve eksiksiz olarak mevcut olması nedeniyle Sermaye Piyasası Mevzuatı uyarınca devredilmesine engel husus olmadığı, "BİNA" olarak gayrimenkul yatırım ortaklığı portföyünde bulunmasında sakınca bulunmadığı kanaatine varılmıştır.

7 - SONUÇ

7.1 - Sorumlu Değerleme Uzmanının Sonuç Cümlesi

Değerleme uzmanının raporda belirttiği tüm analiz, çalışma ve hususlara katılıyorum.

7.2 - Nihai Değer Takdiri

Rapor konusu taşınmazın değerinin belirlenmesi aşamasında; yerinde yapılan incelemesi, konumu, çevrede yapılan piyasa araştırmaları, günümüz gayrimenkul piyasası koşulları dikkate alınmıştır.

Bu bilgiler doğrultusunda değerlendirme konusu 12 Adet bağımsız bölümün;

25.11.2022 tarihli toplam değeri için ;

1.625.000.000 .-TL

(Bir Milyar Altı Yüz Yirmi Beş Milyon TürkLirası)

Katma Değer Vergisi dahil toplam değeri için;

1.917.500.000 .-TL

kıymet takdir edilmiştir.

Değerleme Uzmanı



Onur ÖZGÜR

Lisans No: 402402

Değerleme Uzmanı



Ş.Seda YÜCEL KARAGÖZ

Lisans No:405453

Değerleme Uzmanı



Eren KURT

Lisans No: 402003

* Bu rapor inceleme yapıldığı tarihteki mevcut bulguları yansıtmaktadır.

* Yazı ile belirtilen değere KDV (Katma Değer Vergisi) dahil değildir.

* Vergi Kanunlarının Katma Deger Vergisine ilişkin muafiyet, istisna ve vergi oranına ilişkin özel hükümleri dikkate alınmamıştır.

* Bu rapor, talep eden kurum dışında başka bir kurum ya da kişi tarafından kullanılamaz.

Bu rapor, hiçbir koşulda talep eden kurum ve kişi dışında 3. şahıslara verilemez.

* Değerleme kuruluşunun yazılı onayı olmaksızın herhangi bir şekilde raporun tamamen veya kısmen yayınlanması, raporun veya raporda yer alan değerlendirme rakamlarının ya da değerlendirme faaliyetinde bulunan personelin adlarının veya mesleki niteliklerinin referans verilmesi yasaktır.