

KİLER GAYRİMENKUL YATIRIM ORTAKLIĞI A.Ş.

**İSTANBUL İLİ EYÜPSULTAN İLÇESİ'NDE YER
ALAN 1 ADET ARSA
(MİTHATPAŞA MAHALLESİ 558 ADA 2 PARSEL)**

GAYRİMENKUL DEĞERLEME RAPORU

RAPOR BİLGİLERİ

SÖZLEŞME TARİHİ	21.02.2022
DEĞERLEME BAŞLANGIÇ TARİHİ	22.02.2022
DEĞERLEME BİTİŞ TARİHİ	03.03.2022
RAPOR TARİHİ	04.03.2022
RAPOR NO	KLGYO-2202059
KULLANIM AMACI	PAZAR DEĞERİ TESPİTİ
DEĞERLEME KONUSU	İSTANBUL İLİ EYÜPSULTAN İLÇESİ MİTHATPAŞA MAHALLESİ 558 ADA 2 PARSEL
DEĞERLEME ADRESİ	İSTANBUL İLİ EYÜPSULTAN İLÇESİ MİTHATPAŞA MAHALLESİ KEMERBURGAZ PİRİNÇÇİ YOLU
RAPORU HAZIRLAYAN UZMANLAR	Değerleme Uzmanı-Onur BÜYÜK (Lisans No:404674) Sorumlu Değerleme Uzmanı - Eren KURT (Lisans No:402003)
RAPORUN KAPSAMI	Bu değerlendirme raporu; Sermaye Piyasası Kurulu'nun "Sermaye Piyasasında Faaliyette Bulunacak Gayrimenkul Değerleme Kuruluşları Hakkında Tebliğ" in (III-62.3) 1. Maddesinin 2. Fıkrası kapsamında hazırlanmıştır.

İÇİNDEKİLER

İçindekiler Ekler

- 1 - Değerleme Hizmeti Bilgileri**
 - 1.1 - Değerleme Hizmetinin Amacı
 - 1.2 - Değerleme Hizmetinde Hizmeti Alan ve Veren Kurumların Bilgisi
 - 1.3 - Değerleme Hizmeti İle İlgili Talepler
 - 1.4 - Değerleme Konusu Gayrimenkul İçin Yapılan Değerlemeye İlişkin Bilgiler
 - 1.5 - Değerleme Konusu Gayrimenkul İçin Şirketimiz Tarafından Daha Önceki Tarihlerde Yapılan Son Üç Değerlemeye İlişkin Bilgiler
 - 1.6 - Değerleme Rapor Özeti
- 2 - Değerleme Konusu Taşınmazın Mülkiyet ve Yapılaşma Bilgileri**
 - 2.1 - Tapu Kayıtları
 - 2.2 - Takyidat Bilgileri
 - 2.3 - Kullanımına İlişkin Yasal İzinler - İmar ve Proje Bilgileri, Kısıtlamalar
- 3 - Değerleme Konusu Taşınmaz İle İlgili Bilgiler**
 - 3.1 - Tanımı
 - 3.2 - Konumu ve Yakın Çevre Özellikleri
 - 3.3 - Ulaşım Özellikleri
 - 3.4 - Taşınmazın Fiziki Özellikleri
- 4 - Değerleme İle İlgili Analizler**
 - 4.1 - Taşınmazın Bulunduğu Bölgenin Özellikleri
 - 4.2 - Değerleme Hizmetini Sınırlayıcı-Kısıtlayıcı Faktörler
 - 4.3 - Bilgilerin Kaynağı
 - 4.4 - Değeri Etkileyen Faktörler
- 5 - Değerleme Yöntemleri**
 - 5.1 - Pazar Yaklaşımı
 - 5.2 - Yeniden İnşa Etme (İkame) Maliyeti Yaklaşımı
 - 5.3 - Nakit Akışı (Gelir) Yaklaşımı
- 6 - Taşınmazın Değerleme İşleminde Kullanılan Yöntemler**
 - 6.1 - Pazar Yaklaşımı
 - 6.2 - Yeniden İnşa Etme (İkame) Yaklaşımı
 - 6.3 - Gelir İndirgeme Yaklaşımı (Nakit Akışı Yöntemi)
 - 6.4 - En Etkin ve Verimli Kullanımı Analizi
 - 6.5 - Verilerin Değerlendirilmesi
- 7 - Sonuç**
 - 7.1 - Sorumlu Değerleme Uzmanının Sonuç Cümlesi
 - 7.2 - Nihai Değer Takdiri

EKLER

- Ek 1** - Taşınmazı gösteren fotoğraflar
- Ek 2** - Tapu Kaydı - (Takbis belgesi-kopya)
- Ek 3** - İNA Tablosu
- Ek 4** - İmar Durum Yazısı (Kopya)
- Ek 5** - Tapu Belgesi
- Ek 6** - Değerleme Uzmanlarının Lisans Belgeleri (kopya)
- Ek 8** - Sözleşme -Diğer Belgeler

UYGUNLUK BEYANI

Bu değerlendirme raporu; aşağıdaki ilkeler çerçevesinde, Uluslararası Değerleme Standartları (UDES) doğrultusunda hazırlanmıştır.

- * Bu raporda sunulan bulgular Değerleme Uzmanının sahip olduğu ve edinebildiği tüm bilgiler çerçevesinde doğrudur.
- * Analizler ve sonuçlar sadece belirtilen varsayımlar ve koşullarla sınırlıdır.
- * Değerleme Uzmanının değerlendirme konusunu oluşturan mülkle, değerlendirme hizmeti dışında herhangi bir ilgisi bulunmamaktadır.
Değerleme Uzmanının ücreti; raporun herhangi bir bölümüne bağlı olmayıp,
* değerlendirme hizmeti sırasında harcanan emek ve zaman dikkate alınarak belirlenmektedir.
- * Değerleme ahlaki kural ve performans standartlarına göre gerçekleştirilmiştir.
- * Değerleme Uzmanı, mesleki eğitim şartlarına haizdir.
- * Değerleme Uzmanının değerlemesi yapılan mülkün yeri ve türü konusunda daha önceden deneyimi mevcuttur.
- * Değerleme Uzmanı, mülkü kişisel olarak incelemiştir.
- * Raporda belirtilenlerin haricinde hiç kimse bu raporun hazırlanmasında mesleki bir yardımda bulunmamıştır.

1 - DEĞERLEME HİZMETİ BİLGİLERİ

1.1 - Değerleme Hizmetinin Amacı

Bu değerleme raporu; aşağıda bilgileri bulunan 1 adet parselin pazar değerinin tespit edilmesi amacı ile hazırlanmıştır.

Bu değerleme raporu; Sermaye Piyasası Kurulu'nun "Sermaye Piyasasında Faaliyette Bulunacak Gayrimenkul Değerleme Kuruluşları Hakkında Tebliğ" in (III-62.3) 1. Maddesinin 2. Fıkrası kapsamında hazırlanmıştır.

Pazar Değeri, Uluslararası Değerleme Standartları çerçevesinde şu şekilde tanımlanmaktadır: Bir mülkün uygun bir pazarlamanın ardından birbirinden bağımsız istekli bir alıcıyla istekli bir satıcı arasında herhangi bir zorlama olmaksızın ve tarafların herhangi bir ilişkiden etkilenmeyeceği şartlar altında, bilgili, basiretli ve iyi niyetli bir şekilde hareket ettikleri bir anlaşma çerçevesinde değerlendirme tarihinde el değiştirmesi gereken tahmini tutardır.

1.2 - Değerleme Hizmetinde Hizmeti Alan ve Veren Kurumların Bilgisi

1.2.1 - Hizmeti Alan Kurum Bilgisi

Kiler Gayrimenkul Yatırım Ortaklığı A.Ş.

Emniyet Evleri Mah.Eski Büyükdere Cad. No.1/1 Kat.7 Kağıthane / İstanbul

1.2.2 - Hizmeti Veren Kurum Bilgisi

Reel Gayrimenkul Değerleme A.Ş.

Mecidiyeköy Mah., Büyükdere Caddesi, Raşit Rıza Sokak, Ahmet Esin İş Merkezi, No: 4, Kat: 2, Şişli / İSTANBUL

İstanbul Ticaret Odası - Sicil No 527073-474655

Reel Gayrimenkul Değerleme A.Ş. 30.06.2004 tarih, 6082 sayılı Ticaret Sicil Gazetesi'nde yayınlanan ana sözleşmesinde belirtildiği üzere 25.06.2004 tarihinde, ekspertiz ve değerlendirme işlemi yapmak üzere kurulmuştur.

Başbakanlık Sermaye Piyasası Kurulu'nun (SPK) 11.08.2006 tarih ve 35/1008 sayılı yazısı ile Sermaye Piyasası Kurulu mevzuatı çerçevesinde değerlendirme hizmeti verecek şirketler listesine alınmıştır.

1.3 - Değerleme Hizmeti İle İlgili Talepler

Hizmeti alan kurumun, aşağıda bilgileri bulunan 1 parselde kain taşınmazın değerlendirme tarihindeki Pazar Değeri'nin belirlenmesi talebi bulunmaktadır.

1.4 - Değerleme Konusu Gayrimenkul İçin Yapılan Değerlemeye İlişkin Bilgiler

İş bu rapor KLGYO-2202059 referans numarasıyla şirketimiz tarafından hazırlanmıştır. Onur BÜYÜK raporu hazırlayan değerlendirme uzmanı, Eren KURT raporu onaylayan sorumlu değerlendirme uzmanı olarak değerlendirme işleminde görev almıştır.

1.5 - Değerleme Konusu Gayrimenkul İçin Şirketimiz Tarafından Daha Önceki Tarihlerde Yapılan Son Üç Değerlemeye İlişkin Bilgiler

Değerleme konusu gayrimenkul için şirketimiz tarafından daha önceki tarihlerde yapılan son üç değerlendirme ilişkin bilgiler aşağıda yer almaktadır. Söz konusu taşınmaz için daha önce şirketimiz tarafımızdan değerlendirme raporları hazırlanmamıştır.

	RAPOR-1	RAPOR-2	RAPOR-3
Rapor Numarası			
Rapor Tarihi			
Rapor Konusu			
Raporu Hazırlayanlar			
Takdir Edilen Toplam Nihai Değeri (TL) (KDV Hariç)			

2 - DEĞERLEME KONUSU TAŞINMAZIN MÜLKİYET VE YAPILAŞMA BİLGİLERİ

2.1 - Tapu Kayıtları

558 ADA 2 PARSEL

İli : İSTANBUL
İlçesi : EYÜPSULTAN
Bucağı :
Mahallesi : MİTHATPAŞA
Köyü :
Sokağı :
Mevkii :
Pafta No :
Ada No : 558
Parsel No : 2
Alanı (m²) : 15.840,09
Vasfı : ARSA
Sınırı :
Tapu Cinsi : ANA TAŞINMAZ
Sahibi : **EYÜPSULTAN BELEDİYESİ 1/1**
Yevmiye No : 27006
Cilt No : 1
Sayfa No : 57
Tapu Tarihi : 24.09.2021

2.2 - Takyidat Bilgileri

Taşınmazın takyidat ve mülkiyet bilgileri Kiler Gayrimenkul Yatırım Ortaklığı A.Ş. Tarafından temin edilerek tararımıza verilmiş olup, 02.03.2022 tarihli ilgili belgeler ekte sunulmaktadır.

Beyan;

*Diğer (Konusu: BLEU4VPH sayılı yapı kayıt belgesi iptali) Tarih: - Sayı: -(24.01.2022-2523)

*Diğer (Konusu: 06/09.2018 tarih ve 7TZAD3LC belge numaralı yapı kayıt belgesi iptal edilmiştir) Tarih: - Sayı: -(Şablon: Diğer) (20.01.2022-2224)

*Diğer (Konusu: 4747030 başvurunumarası ile alınan 08/05/2019 düzenleme tarihli ve DA3B95KY belge numaralı Yapı Kayıt Belgesi iptal edilmiştir.) Tarih: - Sayı: -(Şablon: Diğer) (20.01.2022-2214)

*Diğer (Konusu: 5610108 başvuru numarası ile alınan 03/07/2019 düzenleme tarihli ve Y73TKZZ5 belge numaralı Yapı Kayıt Belgesi iptal edilmiştir.) Tarih: - Sayı: -(Şablon: Diğer) (20.01.2022-2207)

*Diğer (Konusu: 5610104 başvuru numarası ile alınan 03/07/2019 düzenleme tarihli ve S3AR4HVC belge numaralı Yapı Kayıt Belgesi yapının belge alındıktan sonra yapının yıkılmış olduğu tespit edildiğinden iptal edilmiştir.) Tarih: - Sayı: -(Şablon: Diğer) (20.01.2022-2199)

*Diğer (Konusu: 03/07/2019 tarihli ve CEY84Y9L belge nolu yapı kayıt belgesi iptal edilmiştir) Tarih: - Sayı: -(Şablon: Diğer) (20.01.2022-2121)

*Diğer (Konusu: 6306 sayılı kanunun 2nci maddesinin birinci fıkrasının (c) bende uyarınca bakanlık makamının 05/02/2020 tarihli ve 30574 sayılı oluru ile REZERV YAPI ALANI olarak belirlenmiştir.) Tarih: - Sayı: -(Şablon: Diğer) (06.05.2020-9427)

*İSTANBUL 6. ASLİYE HUKUK MAHKEMESİ nin 31/01/2022 tarih 2022/28 ESAS sayılı Mahkeme Müzekkeresi numaralı dosyasında davalıdır.(01.02.2022-3264)

Taşınmaz üzerinde yapı kayıt belgelerinin iptaline ilişkin beyanlar bulunmaktadır. Mahallinde yapılan gözlemlerde parsel üzerinde herhangi bir yapı bulunmamaktadır. Beyanlardan birinde yapının belge alındıktan sonra yıkılmış olduğu belirtilmiştir.

Parsel üzerinde "davalıdır" şerhi bulunmaktadır. Tarafımıza iletilen, Eyüpsultan Belediyesi ile Kiler GYO A.Ş. arasında Eyüpsultan İlçesi Kemerburgaz Mithatpaşa Mahallesi 558 Ada 2 Parsel Sayılı Taşınmaza Ait Taksitli Satış Sözleşmesi'nde "Sözleşmeye ilişkin taşınmazın devir tarihi sırasında tapu kayıtları üzerinde yer alan takyidatların, (devamı niteliğinde eklenebilecek takyidatları da kapsamak üzere) kaldırılmasından satıcı sorumludur." maddesi bulunmaktadır. Bu kapsamda; Gayrimenkul Yatırım Ortaklıklarına İlişkin Esaslar Tebliği'nin 22.maddesinin birinci fıkrasının (c) ve (j) bendlerinde belirtilen hükümler çerçevesinde ilgili beyanın taşınmazların devrine ve değerine olumsuz etkisi bulunmamaktadır.

2.2.1 - Taşınmazların Son Üç Yıllık Dönemde Gerçekleşen Alım Satım İşlemleri

Taşınmaz son üç yıllık dönem içerisinde alım satım işlemi görmemiştir. İmar uygulaması işleminden 24.09.2021 tairihnde tescil edilmiştir.

2.3 - Kullanımına İlişkin Yasal İzinler İmar ve Proje Bilgileri, Kısıtlamalar

2.3.1 - İmar Durumuna İlişkin Veriler

Eyüpsultan Belediyesi İmar Müdürlüğü'nde yapılan incelemede, 04.05.2021 tasdik tarihli, 1/1000 Ölçekli Kemerburgaz Rezerv Yapı Alanına İlişkin Uygulama İmar Planı'nda E:1.00 Yençok: 6 kat konut alanında kalmaktadır. Parselin net imar parseli olduğu bilgisi edinilmiştir.

ADA	PARSEL	FONKSİYON	EMSAL ORANI	YÜZÖLÇÜM
558	2	KONUT	1,00	15.840,09



04.05.2021 TASDİK TARİHLİ KEMERBURGAZ REZERV YAPI ALANINA İLİŞKİN 1/1000 ÖLÇEKLİ UYGULAMA İMAR PLANI PLAN NOTLARI

1- Bu plan, plan paftaları, plan notları ve plan raporu ile bir bütündür.

2- Plan onama sınırı; İstanbul ili, Eyüpsultan İlçesi, Kemerburgaz ve Göktürk Mahallelerinde bulunan, 25.01.2021 tarih ve 153576 sayılı makam olur'u ile rezerv yapı alanı ilan edilen alan sınırıdır.

3- Planlama alanının bir kısmı Alibey Havzasının kısa mesafeli ve orta mesafeli koruma alanında kalmakta olup, söz konusu alanlarda İSKİ Genel Müdürlüğü İçme Suyu Havzaları Yönetmeliği hükümleri ile Orman ve Su İşleri Bakanlığı, İçme-Kullanma Suyu Havzalarının korunmasına dair yönetmelik ile 167 sayılı yeraltı suları hakkında kanun ve ilgili yönetmelik hükümleri geçerlidir.

4- Orta mesafeli koruma alanlarında; uzun mesafeli koruma alanlarında yasaklanan fonksiyonlara, her türlü sanayi maksatlı yapılara, serbest bölgeye, tıp fakültesine, laboratuvarlarında ve atölyelerinde kimyevi maddelerin işlendiği her türlü eğitim ve öğretim kurumlarına, hastaneye, akaryakıt istasyonuna, entegre hayvancılık tesislerine, mezbahaya, kimyevi madde, yakıt, zehirli, zararlı ve tehlikeli madde depolarına, endüstriyel ve evsel katı atık depolama ve imha merkezine yer verilemez.

5- Kırkçeşme su galeri hattı koruma kuşağı'nda yapılacak her türlü uygulama, ilgili müze müdürlüğü denetiminde yapılacaktır. Çalışmalar esnasında tarihi ve kültürel değeri olan eski eserlerin tespiti halinde çalışmalar durdurularak ilgili koruma bölge kuruluna bilgi verilecek, kurul uygun kararı doğrultusunda uygulama yapılacaktır.

6- Planda vadi tabanları ve koruma kuşakları gösterilmiştir. Bu alanlar yapı yasaklı alanlar olup, içinde bulunduğu parselde açık yeşil ve peyzaj alanı olarak kullanılacaktır.

7- Planlama alanında "1.Derece Deprem Bölgesi" parametrelerine ve her türlü yapılaşmada " Afet Bölgelerinde Yapılacak Yapılar Hakkındaki Yönetmelik" hükümlerine uyulacaktır.

8- Planlama alanında, 27.08.2013 tarihinde onaylanan 3106 parselle ilişkin jeolojik-jeoteknik etüd raporu ile 13.01.2021 ve 10.12.2020 tarihinde Çevre ve Şehircilik Bakanlığı tarafından onaylanan jeolojik-jeoteknik etüd raporlarında açıklanan hususlar dikkate alınacaktır.

9- Planlama alanı bütününde her türlü yapılar için ayrıntılı jeolojik ve jeoteknik etüt raporları ve zemin etüd raporları onaylanmadan uygulama yapılamaz.

10- Planlama alanında elektrik kuvvetli akım tesisleri yönetmeliği hükümlerine uyulacak olup, enerji nakil hatları koruma kuşağında kalan bölgede ilgili kurumdan görüş alınmadan uygulama yapılamaz.

11- İstanbul Havalimanı-Gayrettepe Metro Hattı güzergahında ilgili kurumdan görüş alınarak uygulama yapılacaktır.

12- Yapılacak olan yapılar; planlama alanı içerisindeki parsellerin komşuluğunda bulunan ve tapu sicil kayıtlarında orman olarak kaydı/şerhi bulunan parsellere en fazla 6.00 metreye kadar yaklaşılabilir.

13- Halihazır haritadaki mülkiyet sınırları ile kadastral haritalar arasında uyumsuzluk olması durumunda imar uygulaması, ilgili kadastro müdürlüğünden alınacak röperli krokiye göre yapılacaktır.

14- Planlama alanının tamamında 18.madde uygulaması yapılmadan yapı ruhsatı düzenlenemez.

15- Konut ve Konut-Ticaret alanlarında yapılacak olan yapılarda kapıcılık vb. hizmetlerinin projelendirilecek yönetim birimlerinde çözülmesi ve genel yönetim planı ile tanımlanması halinde bu yapılarda kapıcı dairesi şartı aranmayacaktır.

16- Bir parselde birden fazla yapı yapılabilir. Plan bütününde yapılacak olan binalarda blok şekli, boyutları, çekme mesafeleri ve bloklar arası mesafeler serbesttir. Tüm alanlardaki yapılar ayırık, ikiz, blok, sıra ev ve teras ev şeklinde yapılabilir. Bu yapı nizamları aynı ada içerisinde ayrı ayrı ve birlikte kullanılabilir. Aynı ada içerisinde farklı kat uygulamasına gidilebilir.

17- Planlama alanında yol ve parsel zemini arasında daha uyumlu ilişki kurmak amacıyla arazi kazı ve dolgu yapılarak düzenlenebilir. Düzenlenmiş zemin tabii zemin olarak kabul edilebilir. Planlama alanlarındaki fonksiyon alanlarında kot, her binanın köşe kotlarının aritmetik ortalamasından alınabileceği gibi fonksiyon alanının cephe aldığı, yolun en düşük ve/veya yüksek noktasından da kot alınabilir.

18- Plan bütününde tüm fonksiyon alanlarında trafo, santral yapıları, telekom yapıları, arıtma tesisi, su deposu vb. kullanımlar yer alabilir.

19- Bu planda, plan notlarında ve açıklama raporunda yer almayan konular ve hususlarda ve bununla birlikte alt ölçekli planlardaki sosyal ve teknik altyapı alanlarına ilişkin standartların belirlenmesinde; 6306 sayılı kanun 6.maddesinin 6 nolu bendi ile 3194 sayılı imar kanunun ilgili yönetmeliği olan mekansal planlar yapım yönetmeliğinin açıklamalar kısmının 11.maddesinde belirtilen hususlara uyulacak olup, belirtilen açıklamalar doğrultusunda plandaki standartla belirlenecektir ve esas alınacaktır. Sosyal ve teknik altyapı standartlarının dışındaki konularda yine 3194 sayılı imar kanunu ve ilgili yönetmelikleri, 6306 sayılı kanun ve ilgili yönetmelikleri diğer kanun ve yönetmelikler geçerlidir.

20- TEİAŞ görüşü alınmadan uygulama yapılamaz.

21- Plan onama sınırı dışında çıkarılan alan olarak belirlenen sınırlar içerisinde 12.02.2021 tasdik tarihli imar planından önceki hukuki durum geçerlidir.

KONUT ALANLARI

* Konut alanlarında ada ya da parsel içinde belirlenen emsal değeri içerisinde kalmak ve emsal alanının maksimum %5'ini aşmamak kaydıyla ticaret yapıları yapılabilir. Bu yapılar bağımsız blok olarak ve/veya konut bloklarının zemin ve bodrum katlarında projelendirilebilir. Uygulama ilçe belediyesince onaylanacak vaziyet planı göre yapılacak olup ticari yapılar vaziyet planı göre ifraz edilebilir.

* Konut alanlarında: KAKS:1,00, Yençok: 5 Kat ve 6 Kat yapılaşma koşullarına göre uygulama yapılacaktır.

2.3.2 - Taşınmazın Son Üç Yıllık Dönemde İmar Planında Meydana Gelen Değişiklikler

Taşınmaz 04.05.2021 tasdik tarihli 1/1000 ölçekli Kemerburgaz Yapı Alanına İlişkin Uygulama İmar Planı kapsamındadır.

2.3.3 - Yapılaşma Bilgi ve Belgelerinin İrdelenmesi

Taşınmaz için hali hazırda onaylanmış herhangi bir ruhsat ve proje bulunmamaktadır. Parselin fiziki sınırlarını belirleyici bir unsur bulunmamaktadır.

2.3.4 - Taşınmazların Yasal ve Mevcut Durumuna İlişkin Görüş

Taşınmaz için hali hazırda onaylanmış herhangi bir ruhsat ve proje bulunmamaktadır.

2.3.6 - Yapı Denetim Kuruluşuna ve İşlemlerine Ait Bilgiler

Taşınmazın üzerinde bir proje geliştirilmemiş, herhangi bir ruhsatlandırma yapılmamış olması nedeni ile yapı denetim kuruluşu bulunmamaktadır.

2.3.7 - Mevcut Projeye İlişkin Olduğuna ve Farklı Bir Projenin Uygulanması Durumunda Bulunacak Değerin Farklı Olabileceğine İlişkin Açıklama

Bu değerlendirme raporu, proje değerlendirme çalışmasına yönelik hazırlanmamıştır.

2.3.8 - Varsa, Gayrimenkulün Enerji Verimlilik Sertifikası Hakkında Bilgi

Değerleme konusu taşınmazın üzerinde yapı bulunmamakta olup enerji verimlilik sertifikaları bulunmamaktadır.

3 - DEĞERLEME KONUSU TAŞINMAZ İLE İLGİLİ BİLGİLER

3.1 - Tanımı

Değerleme konusu taşınmaz İstanbul İli, Eyüpsultan İlçesi, Mithatpaşa Mahallesi'nde yer almakta olup, 558 ada 2 parsel 15.840,09 m² yüz ölçümüne sahip olup "Arsa" niteliğindedir.

3.2 - Konumu Ve Yakın Çevre Özellikleri

Değerleme konusu taşınmaz Kemberburgaz Piriñçi Yolu'na ve Mandıra Sokak'a cephesi bulunmamaktadır. Parselin kuzeyinde yaklaşık 1,5 km mesafede Göktürk Merkez Mahallesi yer almakta olup, genel olarak orta üst ve üst sosyo ekonomik grup tarafından ikamet edilmektedir. Taşınmazların bitişğinde olan Göktürk Yolu İstanbul Yeni Havalimanı için tercih edilen ana arterler arasındadır.



3.3 - Ulaşım Özellikleri

Değerlemeye konu taşınmazlara ulaşım Kemberburgaz Göktürk Yolu üzerinden geçen toplu taşıma araçları ve özel araçlar ile mümkündür. Konu taşınmazlar İstanbul Yeni Havalimanına 18 km, Tem Çevreyoluna 10 km ve Kuzey Marmara Otoyoluna 10 km mesafede yer almaktadır.

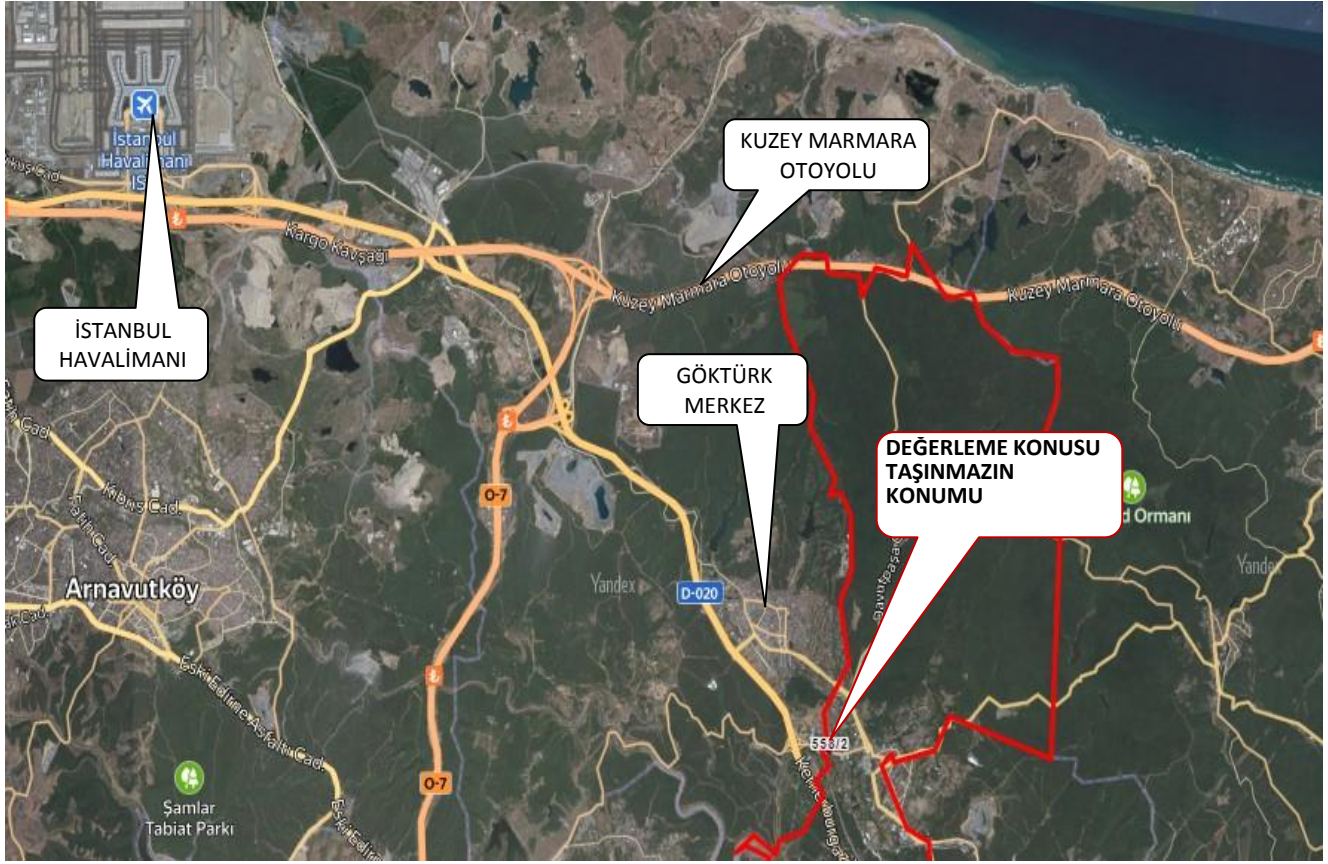

3.4 - Taşınmazın Fiziki Özellikleri

3.4.1 - Genel Özellikleri

Değerleme konusu 558 ADA 2 PARSEL İstanbul İli, Eyüpsultan İlçesi, Mithatpaşa Mahallesiinde yer almaktadır. Konu taşınmazın üzerinde herhangi bir yapı bulunmadığı gözlemlenmiştir. Taşınmazın bitişik parseli olan ve değerlemeye konu olmayan 558 ada 1 parsel üzerinde Eyüpsultan Belediyesi tarafından kullanılan yapılar bulunmakta olduğu görülmüştür. 558 ada 2 parsel giriş, bitişik parsel olan 558 ada 1 parselden sağlanabilmektedir. TKGM parsel sorgu ve diğer Online harita uygulamalarında 558 ada 1 parseldeki binaların çok az bir kısmının 558 ada 2 parsel taşıdığı ancak net bilgi için kadastral elemanlarında detaylı ölçüm yapılması gerektiği, ayrıca online haritalarda kadastral kayımlar olabileceği kanaati oluşmuştur. Bu kapsamda değerlendirme konusu 558 ada 2 parsel üzerinde her hangibir yapı olmadığı kanaatine varılarak arsa olarak değerlendirilmiştir.

Parsel genel olarak topografik bakımdan hafif eğimli arazi yapısına sahiptir. Parsel geometrik bakımdan amorf yapı formuna sahiptir. Taşınmazın Kemerburgaz Piriñçi Yolu'na yaklaşık 68 metre cephesi bulunmaktadır.

Parsel 15.840,09 m² yüz ölçümüne sahip "arsa" nitelikli taşınmazdır. Tam mülkiyettir.

3.4.2 - 21. Maddesi Kapsamında Yeniden Ruhsat Alınmasını Gerektirdiği Değişiklikler Olup Olmadığı Hakkında Bilgi

Taşınmaz için ruhsat alınmamış durumdadır.

4 - DEĞERLEME İLE İLGİLİ ANALİZLER

4.1 - Taşınmazın Bulunduğu Bölgenin Özellikleri

4.1.1 - İstanbul İli

İstanbul 41° K, 29° D koordinatlarında yer alır. Batıda Çatalca Yarımadası, doğuda Kocaeli Yarımadası'ndan oluşur. Kuzeyde Karadeniz, güneyde Marmara Denizi ve ortada İstanbul Boğazı'ndan oluşan kent, kuzeybatıda Tekirdağ'a bağlı Saray, batıda Tekirdağ'a bağlı Çerkezköy, Tekirdağ, Çorlu, Tekirdağ, güneybatıda Tekirdağ'a bağlı Marmara Ereğlisi, kuzeydoğuda Kocaeli'ne bağlı Kandıra, doğuda Kocaeli'ne bağlı Körfez, güneydoğuda Kocaeli'ne bağlı Gebze ilçeleri ile komşudur. İstanbul'u oluşturan yarımadalardan Çatalca Avrupa, Kocaeli ise Asya anakaralarındadır. Kentin ortasındaki İstanbul Boğazı ise bu iki kıtayı birleştirir. Boğazdaki Fatih Sultan Mehmet ve Boğaziçi Köprüleri kentin iki yakasını birbirine bağlar. İstanbul Boğazı boyunca ve Haliç'i çevreleyecek şekilde Türkiye'nin kuzeybatısında kurulmuştur.

İstanbul, Türkiye'nin en büyük kenti olup, 15 milyon kişiyi aşan nüfusu ile dünyanın da sayılı kentlerinden biri haline gelmiştir. Batı ile Doğu arasında köprü olma özelliği ile yerli ve yabancı sermaye için, bölgelerarası ilişki kurma ve bölgelere açılma yönünden önemli bir merkezdir. İstanbul Boğazı, Karadeniz'i, Marmara Denizi'yle birleştirirken; Asya Kıtası'yla Avrupa Kıtası'nı birbirinden ayırmakta ve İstanbul kentini de ikiye bölmektedir.



Türkiye İstatistik Kurumu'nun (TÜİK) hazırlamış olduğu 2021 yılı Adrese Dayalı Nüfus Kayıt Sistemi (ADNKS) Nüfus Sayımı Sonuçlarına göre İstanbul'un Toplam Nüfusu 15.840.900 kişidir. İstanbul'un 14'ü Anadolu Yakasında, 25'i Avrupa Yakasında olmak üzere toplam 39 ilçesi vardır.

4.1.2 - Eyüpsultan İlçesi

Eyüpsultan ya da eski adıyla Eyüp, İstanbul ilinin Avrupa yakasında yer alan bir ilçesi. 1936'da Fatih ve Beyoğlu ilçelerinin bir bölümüyle kurulan Eyüpsultan ilçesinin yüzölçümü 242 km²'dir. 21 mahallesi ve 7 köyü bulunan Eyüpsultan ilçesinin nüfusu 2019 yılındaki ADNKS verilerine göre 400.513'dür. İlçenin Haliç'in iç kesiminde kısa bir sahil şeridi, Karadeniz 'de Akpınar ve Çiftalan köyleri arasında da uzun bir sahil şeridi vardır. Kurulduğunda bugünkü Sultangazi ilçesinin Eskihabipler Mahallesi dışında tamamını, Gaziosmanpaşa ve Bayrampaşa ilçelerini de kapsayan Eyüp bugünkü sınırlarına 2009'da Yayla mahallesini Sultangazi'ye vererek ulaştırmıştır. Eyüpsultan ilçesi doğuda Sarıyer, güneydoğuda Kâğıthane ve Beyoğlu, güneybatıda Gaziosmanpaşa, Bayrampaşa, güneyde Zeytinburnu ve Fatih, batıda Arnavutköy, İstanbul, Sultangazi, güneybatıda Başakşehir ilçelerine komşudur. Türkiye İstatistik Kurumu'nun (TÜİK) hazırlamış olduğu 2021 yılı Adrese Dayalı Nüfus Kayıt Sistemi (ADNKS) Nüfus Sayımı Sonuçlarına göre Eyüpsultan'nın Nüfusu 417.360 kişidir.



Harita 1: Eyüpsultan İlçesi'nin Konumu

4.1.3 - Gayrimenkul Piyasasının Mevcut Ekonomik Göstergeler Doğrultusunda Analizi

Türkiye Ekonomik Görünüm

Türkiye ekonomisinde 2001 krizi sonrasında sağlanan disiplin kamu borcu, bankacılık oranları, bütçe dengesi gibi noktalarda başarıya ulaşmış ve 2008 yılına kadar büyüme oranlarında sürekli artış sağlanmıştır. 2008 ile 2012 yılları arası gelişmekte olan ekonomiler küresel krizden en çabuk çıkan ülkeler gurubunu oluşturmuşlardır. Bu süreçte yıllık büyüme hızlarında görülen artışlar dünya ekonomisine nefes aldirmiştir. Türkiye gibi ülkelerin kriz sonrası performansları oldukça göz kamaştırıcı olmuştur.

Gelişmekte olan ülke ekonomilerinin kendilerini onarabilme ve toparlanma kabiliyeti gelişmiş ülke ekonomilerine göre daha hızlı bir oranda gerçekleşmektedir. Ancak bu tip ekonomilerin temel sorunu elde edilen kazanımların korunamaması ve istikrarın sağlanamamasıdır. Türkiye'nin; tasarruf eksikliği, işsizlik, fiyatlar genel seviyesi ile ilgili sorunlar, ithalat ve ihracat kalemlerinin katma değerli hale getirilmesi, döviz dengesinin sağlanması, orta gelir tuzağı gibi hususlar, cari açık, talep bozuklukları, teknolojik eksiklikler, siyasi ve coğrafi riskler konularında eksikliği bulunmaktadır.

Türkiye ekonomisi için en büyük gelişmelerden biri 2018 yılında Ağustos ayında yaşanan kur şokuyla birlikte başlayan ekonomik kriz olmuştur. Bu kriz 2009'dan beri yaşanan ilk ekonomik kriz olma özelliği taşımaktaydı. 2018 yılının Ekim ayında %25,2 ile son 15 yılda görülen en yüksek seviye ulaşan enflasyon, 2019 yılını %11,84 seviyesinde kapattı. Enflasyonun düşmesinde sınırlı iç talep, Enflasyonla Mücadele Kampanyası kapsamındaki politikalar ve 2018 yılında yaşanan kur artışından sonra görece azalan kur dalgalanmaları etkili oldu. Böylece enflasyon kriz öncesi eğilimine geri döndü.

"2019 yılı içerisinde tahmin edildiği üzere ABD Merkez Bankası FED temmuz, eylül ve ekim aylarındaki toplantılarında üç kez 25'er baz puan olmak üzere faizleri toplam 75 baz puan indirdi. Bu faiz indirimleri Türkiye'nin de aralarında olduğu gelişmekte olan ülkelerdeki sermaye çıkışının hafiflemesini sağlayarak, 2019 yılı boyunca Türk Lirası'ndaki değer kaybını azalttı. FED'e benzer şekilde Avrupa Merkez Bankası (ECB) da Eylül ayında depo faiz oranını %-0,50'ye indirdi ve varlık alım programına tekrar başladığını açıkladı.

2019 yılı boyunca TL'nin ABD Doları karşısında değer kaybı yavaşladı. 2018 yılı Ağustos ayında tüm zamanların rekorunu kırarak 7.23 seviyesini gören ABD Doları kuru, 2019 yılında dalgalı bir seyir izleyerek geriledi ve 2019 yılsonunu 5,96 seviyesinde kapattı. 2018 Ekim ayı itibarıyla son 15 yılın en yükseği olan %25,2 seviyelerine yükselen enflasyon, takip eden aylarda düşüş eğilimine girerek 2018 yılını %20,3 seviyesinde kapattı. 2019 yılı boyunca döviz kurundaki artışın kontrol altına alınmasıyla, kurun enflasyon ve faiz oranları üzerinde yarattığı olumsuz etkiler ortadan kalktı ve enflasyon oranı 2019 yılsonunda %11,84 oldu."

(Colliers International, 2019, İkinci Yarı Raporu).

"COVID-19 salgınının 2020'nin ilk yarısında tüm dünyaya yayılmasıyla salgının ekonomi üzerindeki olumsuz etkileri beklenenden daha sert oldu. Salgının etkileri daha da belirginleşince pek çok kurum ekonomik tahminlerini aşağı yönlü revize etti. Salgının seyri ve iktisadi faaliyetler üzerindeki etkisi ile ilgili belirsizlik devam etmekle beraber, toparlanmanın önceki tahminden daha kademeli olacağı bekleniyor. Türkiye haziran ayının başlamasıyla birlikte salgının tedbirlerini büyük ölçüde kaldırarak normalleşme sürecine girdi. COVID-19 etkisiyle nisan ayında %31,4 ile rekor düzeyde gerileyen sanayi üretimi, mayıs ayındaki toparlanmanın ardından imalat PMI verisinin haziranda 50 eşik düzeyinin üzerine çıkmasıyla tekrar büyümeye başladı.

Temel Ekonomik Göstergeler

	2016	2017	2018	2019	2020	2021
GSYİH (Cari ABD Doları)	\$863 milyar	\$853 milyar	\$789 milyar	\$754 milyar	\$735* milyar	
Kişi Başına Düşen GSYİH (Cari ABD Doları)	\$10,862	\$10,546	\$9,621	\$9,127	\$8,790*	-
Büyüme	3.2%	7.5%	2.8%	0.9%	-5.0%*	5.0%*
Enflasyon	8.5%	11.9%	20.3%	11.8%	12%*	12%*
Cari Açık (Milyar ABD Doları)	-\$26.8	-\$40.6	-\$20.7	\$8.0	\$2.9*	-
Cari Açık / GSYİH	-3.1%	-4.8%	-2.6%	1.1%	0.4%*	-0.2%*
ABD Doları / TL (Yıl Sonu)	3.52	3.78	5.30	5.96	7.02*	7.26*
İşsizlik Oranı	12.0%	9.9%	13.5%	13.7%	17.2%*	15.6%*

*Henüz resmi veri açıklanmadı, 20 Temmuz 2020 itibarıyla tahmini veriler

Kaynak: TUIK, TCMB, IMF Dünya Ekonomik Görünüm Raporu

FED 2020 yılı içerisinde genişlemeci para politikasında bir değişikliğe gitmeyeceğini ve ECB de (Avrupa Merkez Bankası) varlık alım programını sürdüreceğini açıkladı. AB liderleri ayrıca temmuz ayı sonunda 540 milyar Euro tutarında bir teşvik paketi üzerinde anlaştılar.

2018 yılının eylül ayında %24 seviyelerine kadar çıkarılan TCMB politika faiz oranı, 2019 temmuz ayından başlayarak kademeli olarak indirilerek 2020 yılı haziran ayı itibarıyla %8,25 seviyesine getirildi. Haziran ayı toplantısında politika faiz oranını değiştirmeyen TCMB'nin, çekirdek enflasyon göstergelerindeki yükseliş eğilimini göz önüne alarak enflasyonda düşüş trendi yeniden başlayana kadar temkinli duruşunu sürdürmesi bekleniyor.

Türkiye ekonomisi 2019 yılında zincirlenmiş hacim endeksine göre yıllık olarak %0,9 oranında büyüdü. 2020 yılının ilk çeyreğinde ise zincirlenmiş hacim endeksine göre bir önceki yılın aynı dönemine göre %4,5 büyüdü. Mart ayının son iki haftası itibarıyla COVID-19 salgınının ekonomik aktivite üzerindeki ilk etkilerinin görülmeye başlaması, çeyrek bazda büyüme oranının beklentilerinin altında kalmasına sebep oldu. IMF tarafından nisan ayında yayınlanan ve haziran ayında güncellenen Dünya Ekonomik Görünüm Raporu'na göre, COVID-19'un ekonomik faaliyetlerde yarattığı tahribatın etkisiyle Türkiye'nin ekonomisinin 2020 yılında yaklaşık %5 oranında daralması ve takip eden 2021 yılında ise %5 oranında büyümesi bekleniyor. IMF Dünya Ekonomik Görünüm Raporu'na göre, Türkiye genelinde işsizliğin 2020 yılsonunda %17,2 seviyesine yükselmesi ve 2021 yılsonunda ise %15,6 seviyesine gerilemesi bekleniyor. (Colliers International, 2020, İlk Yarı Raporu.)

"COVID-19 salgını nedeniyle duraksamanın yaşandığı 2020 ikinci çeyrekte sert daralan Türkiye ekonomisi üçüncü çeyrekte güçlü bir toparlanma kaydetmiştir. 2020 üçüncü çeyrekte, mevsim ve takvim etkisinden arındırılmış gayri safi yurtiçi hasıla (GSYH) bir önceki döneme kıyasla %15,6 büyürken, takvim etkisinden arındırılmış GSYH'de yıllık bazda büyüme %6,5 olarak gerçekleşmiştir. Arındırılmamış verilere göre GSYH'de yıllık bazda büyüme %5,5 olan piyasa ortalama beklentisinin üzerinde %6,7 seviyesinde gelmiştir. Ekonomideki bu toparlanmada özel sektör tüketiminin ve yatırım harcamalarının etkili olduğu görülürken, net dış talep büyümeyi sınırlamıştır. Üretim tarafından bakıldığında ise genele yayılan artışlar gözlenmiştir. Bu sonuçlarla, 2020 Ocak-Eylül döneminde GSYH 2019'un aynı dönemine göre %0,5 büyümüştür. 2020 ikinci çeyrekte 743,9 milyar dolar olan yıllıklandırılmış dolar bazında GSYH, 2020 üçüncü çeyrekte 736,10 milyar dolar seviyesine inmiştir.

Öncü veriler Mayıs sonrasındaki normalleşme süreciyle birlikte toparlanmanın Ekim ve Kasım aylarında sürdüğüne işaret etmektedir. Eylül'de 52,8 değerini alan imalat sanayi PMI, Ekim'de 53,9, Kasım'da 51,4 değerini almıştı. Benzer şekilde kapasite kullanım oranı Eylül'deki %74,3'ten kademeli olarak yükselmiş ve Ekim'de %74,9 ve Kasım'da %75,3'e çıkmıştır. Ancak, devam eden salgının etkisiyle beklentilerde iyileşme hız kesmiş ve sektörel güven endeksleri Kasım'da gerileyerek ılımlı bir yavaşlamaya işaret etmiştir. Döviz kurlarındaki oynaklık ve normalleşme sürecinin yol açtığı kapasite kısıtlarının yanında gıda fiyatlarındaki hızlı artışlarla enflasyon yükseliş eğilimini sürdürmektedir. Eylül'de %11,7 olan genel tüketici fiyatları endeksi (TÜFE) yıllık enflasyonu Ekim ve Kasım aylarında sırasıyla %11,9 ve %14,0 seviyelerine yükselmiştir. Bununla birlikte, döviz kuru ve uluslararası emtia fiyatlarındaki gelişmelerin yol açtığı maliyet baskısıyla yurtiçi üretici fiyatları endeksi (Yi-ÜFE) yıllık enflasyonu Eylül'deki %14,3'ten Ekim'de %18,2'ye, Kasım'da %23,1'e ulaşmıştır." (Gyoder, 2020, 3.Çeyrek Raporu)

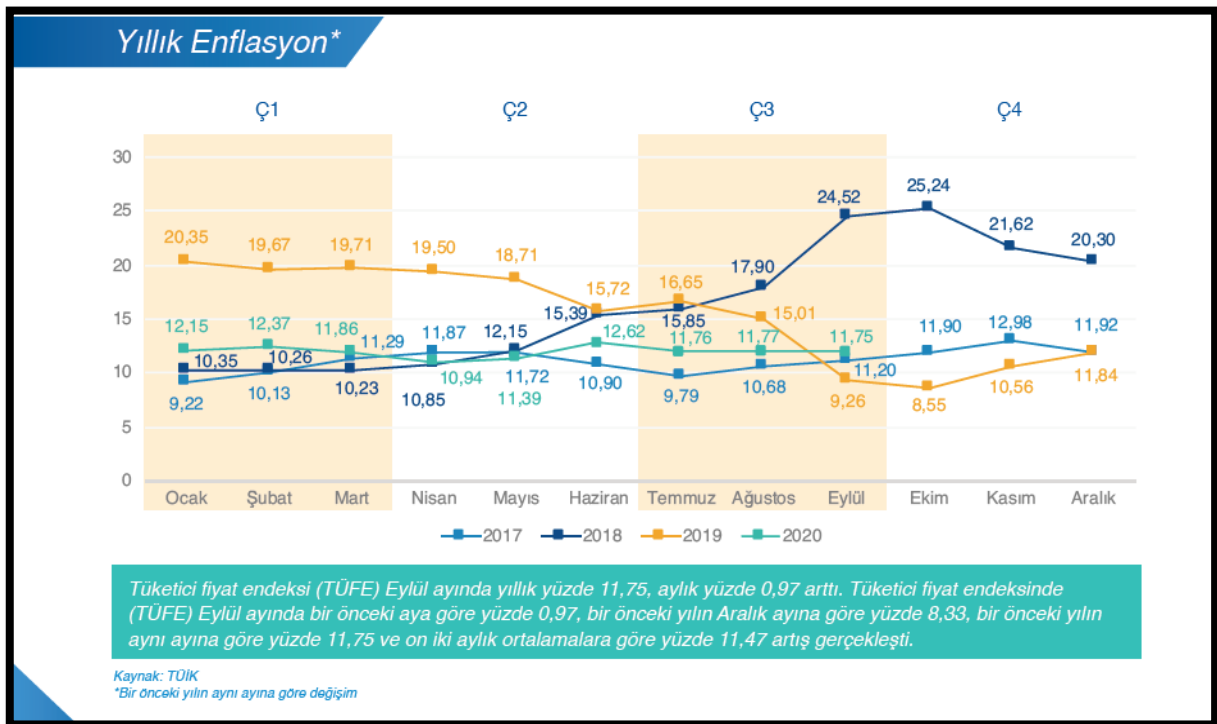

Gayrimenkul Sektörü:

2013 yılından bugüne inşaat sektörünün ekonomik büyüme ile olan ilişkisini değerlendirildiğinde, 2014 yılının ikinci çeyreğinde yaşanan düşüşün dışında sektörün istikrarlı bir gelişim içinde olduğu dikkat çekmektedir. 2013 yılı, sektörün beklentilerin üzerinde artış kaydetmiştir. 2014, artan jeopolitik riskler ve dövizin buna bağlı olarak yukarı yönlü hareketi ile hem ekonomik anlamda hem de sektörel anlamda bir daralma yılı niteliğinde olmuştur. 2015 yılında ise özel tüketim harcamalarının ve kamu harcamalarının etkisi ile Türkiye ekonomisi yüzde 6 büyüme oranına ulaşmıştır. Ekonomik büyümeyle birlikte inşaat sektörünün büyüme performansı yüzde 4,9 olarak kaydedilmiştir. 2016'nın tüm çeyreklerinde inşaat sektörü ekonomik büyümenin üzerinde bir büyümeye sahip olup, 2017'nin ilk iki çeyreğinde sektörün büyümesi ise yine yüzde 5,6 ve yüzde 5,5'e ulaşmıştır. Sektör, 3. çeyrek sonuçlarına göre yüzde 18,7 ile son 3 yılın en yüksek büyüme oranını yakalamıştır. Bu rakamla sanayi büyümesinin de önüne geçen inşaat sektörü, aynı dönemde yatırımlarını da yüzde 12 düzeyinde arttırmıştır.

Konut kredilerinde, kredi tutarının teminat olarak alınan konutun değerine oranına ilişkin sınırın % 75'ten % 80'e çıkarılması, 15 Temmuz Darbe girişiminden sonra Emlak Konut GYO ve GYODER'in ve ticari bankaların başlattığı kampanyalar ve 150 metrekareden büyük konutlarda KDV'nin yüzde 8'e düşürülmesi kararları ile ekonominin ana sektörü olan inşaat sektörünün hızlanması ve alınan kararlar ile gayrimenkul satışının artırılması hedeflenmiştir.

2018 yılında talep dengesizliğinin devam etmesi, inşaa maliyetlerini artması, kredi faiz oranlarının artması alım satımların yavaşlamasına neden olmuştur.

2019da 2.yarıda alınan ekonomik kararlara da bağılı olarak Eylül ayı içerisinde kamu bankalarının konut kredisi ve diğere kredilerdeki faiz oranlarında düşüş yönünde yaptıkları deęişiklikler gayrimenkul sektöründe alım/satımlarda hareketliliğin artmasını sağlamıştır. Bu hareketlilik yılın sonuna kadar devam etmiştir. 2019 yılının son çeyreğinde başlayan buhareketlilik 2020 yılının Ocak, Şubat ayında ve Mart ayının ortasına kadar devam etmiştir.

Mart ayının ortasında Dünya genelinde ve ülkemizde yaşanan Coronavirus Covid-19 salgının edeniyle ilgili kurumlar tarafından alınan önlemlere bağılı olarak tüm sektörlerde olduğu gibi gayrimenkul sektöründe de duraklama oluşmuştur.

02.06.2020 tarihinden itibaren Kamu bankaları öncülüğünde Covid-19 koranavirüs etkilerine karşı, normalleşme sürecine geçiş ve sosyal hayatın canlanması için açıklanan kredi destek paketi kapsamında konut kredisi faiz oranlarında meydana gelen düşüş ve uzun vadeli ödeme imkanları özellikle konut satış rakamlarında ve talebin artmasına neden olmuştur.

Eylül ayı başından itibaren geçen 3 ay boyunca kredi destek paketi çerçevesinde yapılmış olan kampanyaların kademeli olarak sona ermesi, buna bağılı olarak kamu ve özel bankalarının gerek konut kredi faiz oranlarında gerekse diğere kredilerin faiz oranlarında yukarı yönde deęişiklik yapmaları, döviz kurlarında meydana gelen deęişiklikler tüm sektörleri etkilediği gibi gayrimenkul sektörünü de etkilemiştir.

Mevcut piyasa koşulları nedeniyle özellikle kredi faiz oranlarında oluşabilecek deęişikliklere, salgının seyrine bağılı olarak yılın kalan zamanında bu deęişikliklere orantılı olarak gayrimenkul sektöründe de deęişiklikler olabileceği öngörülmektedir.

"2020 Yılı itibarıyla dünyada yayılımını artıran Covid-19 salgını hemen hemen her ekonomik ve sosyal değişken üzerinde etkili olmuştur. Beklenmedik sistemik bir risk olarak küresel iş yapış şekillerinden karar alma süreçlerine kadar pek çok yönetsel süreç yeni şartlara göre şekillenmek zorunda kalmıştır. Bu tür, 'siyah kuğu' olarak adlandırılan beklenmedik geniş etki alanlı olayların sektörleri de tesir altına alması kaçınılmaz bir sonuç olarak karşımıza çıkmaktadır. Diğer sektörlerde olduğu gibi inşaat ve gayrimenkul sektörleri de gerek iş yapış gerekse talep yönlü süreçten etkilenmiştir.

Kuzey yarım küredeki yaz ve dünya çapında alınan önlemler ile salgın ikinci ve üçüncü çeyrek döneminde baskılanmış görünmektedir. Buna karşın sonbaharın başlamasıyla tekrar tırmanışa geçmiş olması küresel ekonomi ve sağlık sistemini olumsuz etkilemektedir. Yaygın aşı süreci tamamlanıncaya kadar bu tip dalgalanmaların yaşanması kaçınılmaz olarak görünmektedir.

Durumu en iyi özetleyen makroekonomik değişken olarak ise 'büyüme' rakamları karşımıza çıkmaktadır. Sürecin ne yöne evrildiğini analiz etmek yerinde olacaktır. Gerek salgın gerekse salgın öncesi uluslararası ticaret ile politikada yaşanan rahatsızlıklarında etkisiyle küresel olarak büyüme oldukça sorunlu bir hal almıştır. Ekim 2020 de yayınlan IMF Küresel Görünüm Raporuna göre1 küresel ekonominin yüzde 4,4 küçüleceği beklentisi açıklanmıştır. Aynı raporda gelişmiş ekonomiler için yüzde 5,8 gelişmekte olan ekonomiler için ise yüzde 3,3 oranında küçülme beklenmektedir.

Ülkemizde ise pandemi sonrası başta Hazine ve Maliye Bakanlığı ile Çevre ve Şehircilik Bakanlığınca alınan önlemler, proaktif yaklaşımlar sektöre can suyu olmuş, toparlanma eğilimini güçlendirmiştir.

İnşaat sektöründe %1,5 seviyesinde yaşanan gerileme ise hızlı yaşanan küçülmelerden sonra eğilim değişiminin ilk işareti olarak adlandırılabilir. Sektörü bu bağlamda büyük bir yük trenine benzetebiliriz, ivmelenmesi ve durması diğer sektörlerle göre biraz daha zaman almaktadır. İkinci çeyrekte sektörlerin tanımına yakını istenilen performansı göstermeseler de alınan tedbirler özellikle ikinci çeyreğin sonu itibarıyla gözle görülür bir toparlanmayı işaret etmektedir. Üçüncü çeyrek büyüme rakamları hem Türkiye hem de sektör için oldukça güçlü görünmektedir. Öncü göstergeler büyüme sürecini destekler niteliktedir. Üçüncü çeyrekte krediye ulaşım şartlarındaki olumlu değişim ve buna bağlı politikaların etkisiyle hem satışlar hem de inşaat sektörünün ihtiyacı olan kaynak önemli ölçüde sağlanmıştır.

Söz konusu önlemlerin olumlu yansıması ise konut satış rakamlarında gözlemlenmektedir. 2019 yılının ilk dokuz ayında toplam konut satışları 865 bin adet olurken 2020 yılının aynı döneminde 1 milyon 161 bin rakamına ulaşarak yüzde 34,2'lik bir artış sağlamıştır. Söz konusu dönemde birinci el ipotekli konut satış sayısı 162 bin rakamına ulaşarak bir önceki yılın aynı dönemine göre yüzde 141,2'lik artış kaydetmiştir. İkinci el ipotekli satışlar ise daha da canlı bir eğilim sergileyerek 346 bin adet olarak gerçekleşmiştir. 2019 yılının ilk dokuz aylık dönemine göre artış yüzde 187,2 düzeyinde gerçekleşmiştir. Satışlarda artışı tetikleyen en önemli unsurlar ise; pandemi nedeniyle yaşanan kapanma sürecinin bitmesi, özellikle kredi faizlerinde kamu bankaları önderliğinde sağlanan keskin düşüş ve ertelenen talebin etkili olduğu görülmektedir. Diğer yandan birkaç yıldır yeni konut arzının giderek düşmesi de talebin yükselmesinde diğer bir tetikleyici olmuştur. Hâlihazırda pazarda bekleyen konutların talep görmesi önemli bir stok düşüşünü de getirmiştir."

(Gyoder,2020, 3.Çeyrek Raporu)

2021 ikinci çeyrekte dünya genelinde COVID-19 salgını hız keserken, ülkeden ülkeye ayrışma olsa da aşılamanın yaygınlaştığı görülmüştür. Bununla birlikte, bazı ülkelerde delta varyantı kaynaklı olarak vaka sayılarının artışı hızlanırken, bazı ürünlerin üretiminde aksamalar yaşanmıştır. Öte yandan, ikinci çeyrekte küresel ölçekte artan enflasyonist riskler gelişmekte olan ekonomilerin para politikası faizlerinde normalleşmeyi getirmiştir. Bazı gelişmekte olan ekonomilerde faizler artırılırken, piyasalarda belirsizliklerin azalmasına bağlı oynaklıklar gerilemiştir. Ancak, Haziran ayının sonlarına doğru bazı ekonomilerde delta varyantı ile COVID-19 yeni vaka sayılarında hızlanma yaşanırken, risk iştahında kırılgan bir görünüm ortaya çıkmıştır.

2021 yılı ilk çeyrekte gayri safi yurtiçi hasıla (GSYH) güçlü büyüme kaydetmiştir. Takvim ve mevsim etkisinden arındırılmış verilere göre GSYH bir önceki döneme göre %1,7 büyürken, takvim etkisinden arındırılmış yıllık büyüme hızı %7,3, arındırılmamış verilerde %7 olarak gerçekleşmiştir. Bu sonuçlarla yıllıklandırılmış büyüme performansı %1,8'den %2,4'e hızlanmıştır. Dolar bazında GSYH ise 2020 sonundaki 717,4 milyar dolardan 728,5 milyar dolara yükselmiştir. Harcamalar tarafında büyümeye en yüksek katkı özel sektör tüketiminden gelirken, faaliyet kollarının tamamında yıllık olarak büyüme kaydedilmiştir.

2021 ikinci çeyrekte döviz kuru gelişmeleri ve küresel emtia fiyatlarının tetiklediği birikimli maliyetlerle enflasyonda dalgalı bir seyir gözlenmiştir. 2021 Mart'ta %16,2 olan genel tüketici fiyatları endeksi (TÜFE) yıllık enflasyonu Nisan'da %17,1'e yükseldikten sonra Mayıs ayında %16,6'ya inmiştir. Ancak Haziran'da yeniden hızlanarak %17,5'e çıkmıştır. Aynı dönemde çekirdek enflasyon (C endeksi) %16,9'dan Nisan'da %17,8'e yükselmiş, Mayıs'ta %17,0'a inmiştir. Haziran'da ise %17,5 seviyesinde gerçekleşmiştir. 2021 Mart'ta %31,2 olan genel yurtiçi üretici fiyatları endeksi (Yi-ÜFE) yıllık enflasyonu ikinci çeyrekte kesintisiz yükselmiş ve Haziran itibarıyla %42,9 değerini almıştır. Önümüzdeki dönemde maliyet unsurlarının yanında kamu fiyat ayarlamaları, birikimli maliyetler ve yüksek beklentiler enflasyonda yukarı yönlü riskleri canlı tutmaktadır. (Gyoder,2021, 3.Çeyrek Raporu)

Konut Piyasasına İlişkin Veri ve Analizler

İnşaat ve özünde konut imalatı ile buna bağlı alt sektörler ekonominin en önemli unsurlarındandır. Türk Konut sektörü son on beş yıllık süreçte çok hızlı bir gelişim kaydetmiştir. İnşaat sektörünün makroekonomi açısından önemi çarpan etkisinden kaynaklanmakta olup, 250 alt sektörü harekete geçirerek gerek büyüme gerekse istihdam üzerine etki yaratmaktadır (Emlak Konut GYO, 2018).

Yatırım piyasası, 2018'in ilk yarısında başkanlık ve milletvekilliği genel seçimlerinin yanı sıra TL'nin zayıf görünümünden kaynaklanan siyasi ve ekonomik belirsizlik nedeniyle ortalamanın altında bir performans sergilemiştir. Birçok yatırımcı Haziran ayının sonuna kadar seçimlerin sonucunu eklemiştir ve yatırım kararlarını ertelemiştir. Alışveriş merkezleri, ofisler, endüstriyel ve lojistik tesisler, oteller ve araziler gibi çeşitli mülk tiplerindeki fiyat seviyeleri 1Y 2018'de 2017 yılının ilk yarısına kıyasla hafif bir düşüş göstermiştir. Bununla birlikte söz konusu mülklerdeki getiri oranında %7-8 bandından %7,75-8,5 seviyesine doğru bir artış gözlenmiştir. Konut piyasasında yabancı yatırımcıların tercihlerini belirleyen önemli konular vardır. Avrupa'daki piyasalar açısından ilk etapta güvenlik ve eğitim ön plana çıkmaktadır. Bununla birlikte, başta Almanya olmak üzere Euro Bölgesi'ndeki Euro bazlı daha yüksek gelir ve getiri oranlarının yanı sıra - özellikle Portekiz'deki esnek ön şartlar sayesinde - serbest dolaşım hakkı kazanma durumu yabancı yatırımcıların ilgisini çekmektedir (JLL, 2018).

2018 yılında konut satışları, bir önceki yıla göre %2,41 oranında azalma göstererek 1.375.398 adet seviyesinde kapanmıştır. Yılın neredeyse tamamında konuşulan inşaat maliyetlerindeki artış, konut satışlarındaki ve konut fiyat endeksi artış oranındaki yavaşlama trendi, konut kredisi faiz oranlarındaki artış, konut ve iş yerlerindeki KDV indirimi gibi konu başlıkları gündemin ana unsurları olmuştur. Bununla birlikte, yabancıların ülkemizde gayrimenkul edinimlerine yönelik getirilen teşvik ve yasal mevzuat değişiklikleri ile nihai tüketiciye sağlanan bazı teşvik ve kampanyaların süresinin uzatılması da yılın ikinci yarısında konuşulan konuların başında gelmiştir.

2018 yılında ipotekli satışlarda, geçen yıla göre adet bazında %41,49'luk bir daralma yaşanmıştır. Toplam konut satışlarında ipotekli satışların payı ise geçtiğimiz yıl %33,57 iken bu yıl %20,13 oranında gerçekleşmiştir. Yıl içindeki konut kredisi faiz oranlarındaki yukarı yöndeki hareketliliğin doğrudan ipotekli satış miktarını etkilediğini söyleyebiliriz. 2018 yılında geçen yıla göre ilk el satılan konutlarda %1,23 oranında, ikinci el satılan konutlarda ise %3,44 oranında azalma görülmüştür. Taleplerde yaşanan daralmaların konut fiyatlarındaki etkisi de çok geçmeden görülmeye başlanmış, konut fiyat artışında 2017 yılında görülen ivme kaybı 2018 yılında da devam etmiştir. TCMB verilerine göre, 2017 yılı sonunda %11,13 olan konut fiyat endeksi yıllık artışı Kasım ayında %10,48'e kadar gerilemiştir. (GYODER, 2018, 4.Çeyrek Raporu).

Merkez Bankası'nın yayınladığı Konut Fiyat Endeksi (KFE 2017=100) verilerine göre, konut fiyatları 2019 ilk yarısı itibariyle yıllık olarak Türkiye'de %2,7 artarken, İstanbul'da %2,0 oranında azalmıştır. Aynı dönemde enflasyon %19,5, Türk Lirasının ABD Doları karşısındaki değer kaybı %41,5 olarak gerçekleşmiş; bir yıla kadar olan yıllık mevduat faizlerinin getirisi de %23,0 olmuştur. İnşaat maliyeti endeksi 2018 yılında bir önceki yıla göre %18,4 oranında artış gösterirken; 2019 yılı Nisan ayında bir önceki yılın aynı dönemine göre %26,4 oranında artmıştır. Bu durumun en büyük nedeni Türk Lirası'nın ABD Doları karşısında değer kaybetmesiyle oluşan ham madde fiyatlarındaki artıştır. Türkiye genelindeki konut satışları, 2019 yılının ilk yarısında, 2018 yılının aynı dönemine göre %21,7 oranında gerilemiştir. Aynı dönemde, ipotekli konut satışlarındaki düşüş %58,9 olmuştur. Yine bu dönemde, İstanbul'da toplam satışlarda %16,2; ipotekli satışlarda ise %61,2 oranında düşüş kaydedilmiştir. 2019 yılı Mayıs ayı itibariyle, Türkiye'deki toplam kredi hacmi 2018 yılına göre %6,5'lik bir düşüş yaşamıştır. Bu düşüş eğilimi konut kredilerinde de benzer şekilde gözlenmektedir. Mayıs ayı itibariyle toplam kredilerin yaklaşık %7'sini oluşturan konut kredisi hacmi, 2019 yılının en düşük seviyesini görmüştür. (Colliers International, 2020, İlk Yarı Raporu)

2019 yılı performansı özellikle Ağustos ayı ve devamında gelen konut kredisi faiz indirimlerinden oldukça olumlu etkilenmiş ve yılı bir önceki yıla göre yaklaşık %2 lik bir daralma ile kapatmıştır. Yılın ilk 7 ayı için bu kıyaslamayı yaptığımızda ise daralma yaklaşık %21 seviyelerinde idi. 2019 yılını diğer yıllardan farklılaştıran en önemli konulardan biri ikinci el satışların toplam satışlar içindeki payı olmuştur. Bu yıldan önceki son üç yılda %53 gibi hep aynı oran ile biten yıl geneli, bu yıl %63 seviyesine kadar çıkmıştır. İpotekli konut satışlarında ise 4. çeyrek diğer çeyreklerden önemli ölçüde farklılaşmış olup, son çeyrekte yapılan satışların %30'u ipotekli satış olmuştur. Konut kredisi faiz oranlarındaki indirim ile birlikte bekleyen talebin önemli ölçüde harekete geçtiği bu rakamlardan rahatlıkla görülebilmektedir. (GYODER, 2019, 4.Çeyrek Raporu)

2020 yılı ilk üç ayında kamu bankaları önderliğinde yapılan konut kredisi faiz oranı düşürme kampanyaları konut satışlarını da hareketlendirmişti. Ancak, mart ayında ülkemize ulaşan COVID-19 salgını hem konut sektörünü hem de ekonomiyi olumsuz etkiledi. Yılın başındaki satışların nisan ve mayıs aylarında durma noktasına geldi haziran ayında ise tekrar başlatılan düşük kredi faizi kampanyalarıyla konut satışları rekor seviyede arttı. Türkiye genelindeki konut satışları, 2020 haziran ayında bir önceki yılın aynı dönemine göre %23,5, İstanbul'da ise %16 oranında arttı. Haziran ayında yapılan ciddi oranda indirimlerle TCMB'nin yayınlanan ağırlıklı ortalama faiz oranlarının %0,74'e kadar gerilemesi, 2020 yılı ilk yarısında ipotekli satışların toplam satışlar içindeki payını Türkiye'de %43'e; İstanbul'da ise %41'e çıkardı. (Colliers International, 2020, İlk Yarı Raporu).

2020 yılı üçüncü çeyrek konut satışları, bir önceki yılın aynı dönemine göre yaklaşık %49'luk bir artış göstermiş ve verilerin açıklanmasından bu yana çeyreklik bazda en yüksek seviyesine ulaşarak 536.509 adet olarak gerçekleşmiştir. Konut fiyatlarında da Ağustos ayı itibarıyla %26,22 ile bugüne kadarki en yüksek artış oranı gözlemlenmiştir. Haziran ayı itibarıyla kamu bankaları tarafından başlatılan konut kredisi kampanyasının etkisiyle düşük seyreden faiz oranları Temmuz ve Ağustos aylarında konut satışlarını ve konut fiyat artışlarını olumlu yönde etkilerken, Eylül ayı itibarıyla faiz oranlarında kayda değer bir artış görülmüş geçen yılın aynı ayına göre satışlarda %6,92 oranında gerileme kaydedilmiştir.

2020 yılı üçüncü çeyreğinde önceki yılın aynı dönemine göre, ilk el satışlarda %23,3 oranında düşüş, ikinci el satışlarda ise %64,0 oranında artış yaşanmıştır. İlk satışların toplam satışlar içerisindeki oranı, bir önceki çeyreğe göre azalarak çeyreklik bazda, veri setindeki en düşük seviyesi olan %30,1'e gerilemiştir. İpotekli satışlar konut kredisi faiz oranlarındaki gerileme ile birlikte geçen yılın aynı dönemine göre %130,7 oranında bir artışla 242.316 adet olmuş ve toplam konut satışlarına benzer şekilde çeyreklik bazda en yüksek seviyesine ulaşmıştır. Diğer satışlar ise geçen yılın aynı dönemine göre %15,5 oranında artış göstererek 294.193 adet olmuştur. Konut kredisi kampanyası ile düşük faiz oranlarıyla finansman ihtiyacının karşılanması üçüncü çeyrek itibarıyla konut fiyatlarındaki artış trendini devam ettirmiş ve Ağustos ayı itibarıyla reel bazda yıllık %12,9 artış görülmüştür.

Yabancılara yapılan satışlarda ise bir önceki döneme göre %259,2 oranında artış görülmüş ve üçüncü çeyrekte yabancılara 11.903 adet konut satışı gerçekleştirilmiştir. Yabancılara yapılan satışların toplam satışlar içerisindeki oranında da artış görülmüş ve %2,2 olarak gerçekleşmiştir. (GYODER, 2020, 3.Çeyrek Raporu)

2021 yılı ikinci çeyrek konut satışları, bir önceki çeyreğe göre yaklaşık %10,2 oranında bir artış göstererek 289.760 adet olmuştur. Konut satışlarında geçen yılın aynı dönemine göre ise %2,1 artış gözlemlenmiştir.

İlk satışlar bir önceki çeyreğe göre %8,9 oranında artış göstermiş ve 87.508 adet olarak gerçekleşmiştir. Bu veri, ilk satışların çeyreklik bazda en düşük ikinci verisi olmuştur. İkinci el satışlarda %10,7 artış görülmüş olup ikinci çeyrekte 202.252 adet ikinci el konut el değiştirmiştir. İlk satışların toplam satışlar içerisindeki oranı ise %30,2'ye gerilemiştir.

Yabancılara yapılan satışlar ise bir önceki çeyreğe göre %7,2 oranında artış kaydetmiştir. İkinci çeyrekte yabancılara 10.601 adet, ilk altı aylık dönemde ise 20.488 adet satış gerçekleşmiştir. Her iki veri de veri setindeki en yüksek satış sayıları olmuştur. İkinci çeyrekte yabancılara yapılan konut satışlarında ilk sırada %48,0 pay ile İstanbul yer alırken, ikinci sırada %19,9 pay ile Antalya bulunmaktadır.

Haziran ayında ipotekli konut satışlarında 2013 yılından beri görülmemiş oranda bir artış gözlemlendi. Satışların bu 1,5 ay gibi kısa sürede bu kadar artması İstanbul'da ve ülke genelinde konut satın almak isteyen ve düşük kredi faizini bekleyen önemli bir kesim olduğunu gösteriyor. Düşük faiz oranlarının devam etmesi durumunda konut satışlardaki yüksek seyrin yılın geri kalanında da sürmesi bekleniyor. (Colliers International, 2020, İlk Yarı Raporu)

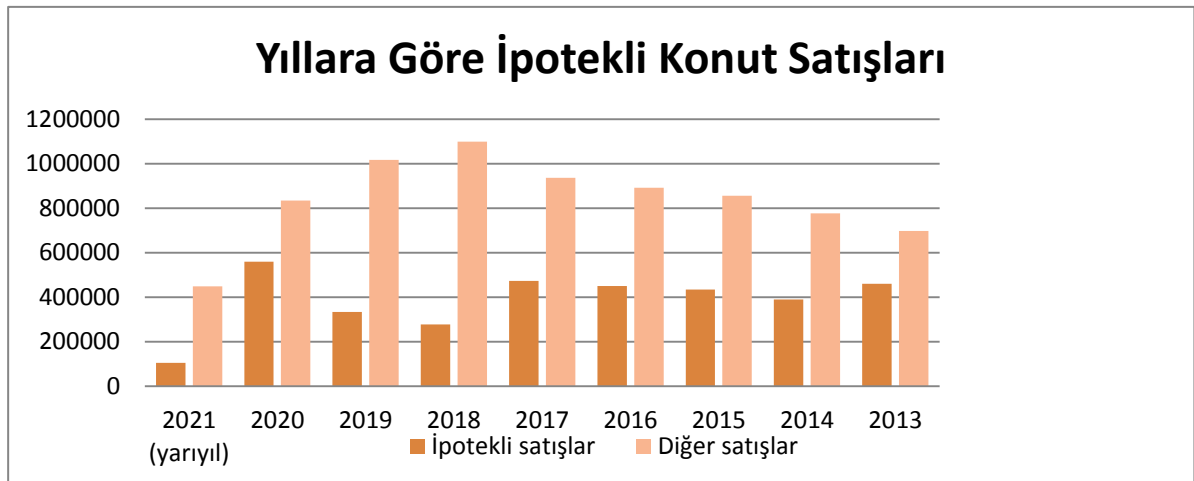
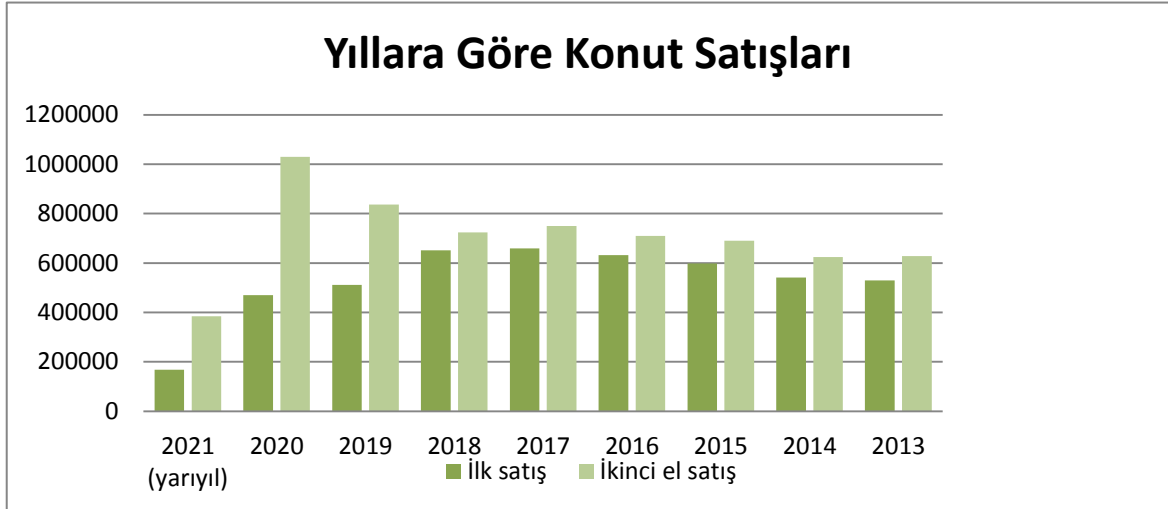

Yıl	Toplam	İpotekli satışlar	Diğer satışlar	Toplam	İlk satış	İkinci el satış
2021 (yarıyıl)	552.810	104.168	448.642	552.810	167.878	384.932
2020	1.499.316	558.706	834.629	1.499.316	469.740	1.029.576
2019	1.348.729	332.508	1.016.221	1.348.729	511.682	837.047
2018	1.375.398	276.820	1.098.578	1.375.398	651.572	723.826
2017	1.409.314	473.099	936.215	1.409.314	659.698	749.616
2016	1.341.453	449.508	891.945	1.341.453	631.686	709.767
2015	1.289.320	434.388	854.932	1.289.320	598.667	690.653
2014	1.165.381	389.689	775.692	1.165.381	541.554	623.827
2013	1.157.190	460.112	697.078	1.157.190	521.112	697.078

İpotekli ve Diğer Konut Satışları ile İlk Satış ve İkinci El Satış Konut Sayıları (TÜİK)
**2021 yılına ait istatistik veriler Haziran ayına kadar yayınlanmıştır.*

2021 yılı ikinci çeyrek konut satışları, bir önceki çeyreğe göre yaklaşık %10,2 oranında bir artış göstererek 289.760 adet olmuştur. Konut satışlarında geçen yılın aynı dönemine göre ise %2,1 artış gözlemlenmiştir. İlk satışlar bir önceki çeyreğe göre %8,9 oranında artış göstermiş ve 87.508 adet olarak gerçekleşmiştir. Bu veri, ilk satışların çeyreklik bazda en düşük ikinci verisi olmuştur. İkinci el satışlarda %10,7 artış görülmüş olup ikinci çeyrekte 202.252 adet ikinci el konut el değiştirmiştir. İlk satışların toplam satışlar içerisindeki oranı ise %30,2'ye gerilemiştir.

Konut kredisi faiz oranlarında sınırlı bir gerileme görülmesine karşın ikinci çeyrekte ipotekli satışlarda bir önceki çeyreğe göre %20,6 artış görülmüştür. 56.952 adet konut ipotekli olarak satılırken diğer satışlar 232.808 adet olarak gerçekleşmiştir. Geçen yılın aynı dönemine göre ise konut kredisi faiz oranlarında indirimlerin başladığı haziran ayındaki ipotekli satışların da etkisiyle, ipotekli satışlarda %58,5 gerileme görülürken diğer satışlar %58,7 artış kaydetmiştir. (GYODER, 2021, 3.Çeyrek Raporu)

Aylık Bazda Konut Satışları (adet)

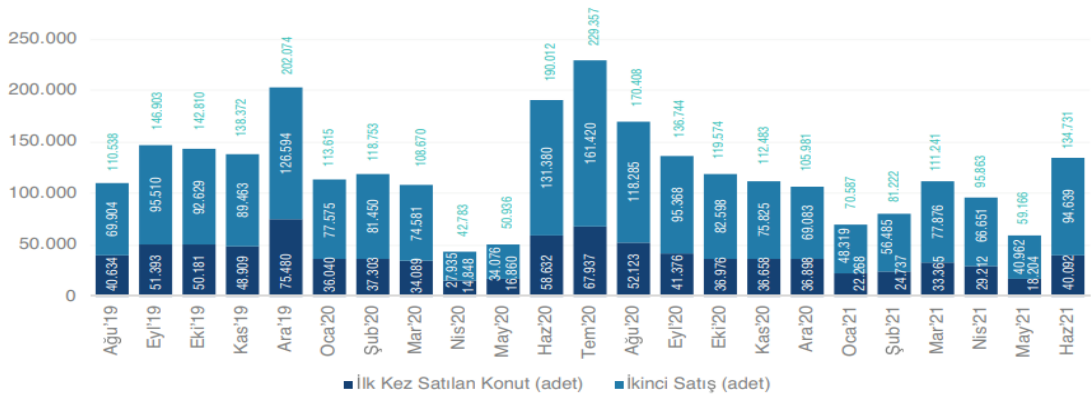

2021 yılı 2.Çeyrek verileri bir önceki yılın aynı dönemine göre ilk defa satılan konutlar %3,13 azalarak 87 bin 508 adet oldu. İkinci el konut satışları da %4,58 artarak 202 bin 252 adet olarak gerçekleşti.

Kaynak: TÜİK

İlk Satış: Konut üreticisi tarafından veya üreticiyle kat karşılığı anlaşan kişiler tarafından bir konutun ilk defa satılması.

İkinci el satış: İlk satılan ev alan kişinin bu konutu tekrar başka bir kişiye satması.

OFİS VE TİCARİ GAYRİMENKUL PİYASASI

COVID-19 salgınının mart ayının başlarında Türkiye'ye de sıçraması ile beraber İstanbul Ofis Piyasası'ndaki sürmekte olan "Kiracı Piyasası" devam ediyor. 2020 ilk yarı itibarıyla, kira fiyatları ve boşluk oranlarını değerlendirdiğimizde ofis piyasasında COVID-19 etkilerinin henüz piyasa verilerine yansımadığını söyleyebiliriz. Geçici olarak kapanan ofisler ile birlikte benimsenen uzaktan çalışma modeli, ilk tepki olarak firmaların kiralama alanı ihtiyaçlarını düşürmelerine sebep oldu. Bu dönemde kiralama işlemlerinde önceki dönemlere kıyasla düşüş gözlemlenmemizin yanı sıra, pek çok firmanın esnek çalışmayı kalıcı hale getirdiği haberlerini alıyoruz. Bunun yanı sıra sosyal mesafe kuralının ofislerde de uygulanmaya başlamasıyla kişi başı kullanılan ofis alanı arttı. (Colliers International, 2020 İlk Yarı Raporu)

2020 yılı üçüncü çeyreğin sonunda İstanbul ofis pazarında genel arz 6,46 milyon m² olarak aynı seviyede kalmıştır. Öte yandan sağlıklı çalışma alanlarına yönelik nitelikli ve modern altyapılı bina çözümlerinin gerekliliği doğrultusunda arz, yeniden sınıflandırılma konusu olacaktır. Üçüncü çeyrekte kaydedilen kiralama işlemleri yaklaşık 90.869 m² olarak gerçekleşirken, Eylül sonunda kiralama işlemleri toplamda 223.000 m² olmuştur. Üçüncü çeyrekte kaydedilen işlem hacmi bir önceki çeyreğe kıyasla, başlıca devam eden anlaşmaların finalize olması beraberinde iki katından fazla bir oranda, bir önceki yılın aynı dönemine göre ise %15 artış kaydedilmiştir. Bununla birlikte, üçüncü çeyrekte gerçekleşen kiralama işlemlerini sayıca %75 gibi büyük bir yoğunluğunu ve metrekare bazında yarısından fazlasını yeni kiralama anlaşmaları oluştururken, geriye kalan kiralama faaliyetleri yenileme anlaşmaları olarak gerçekleşmiştir.

Ofis çalışma alanlarında sosyal mesafe uygulamaları için yapılan kısa vadeli çözümler yoğunlukla birçok kuruluşta sürdürülmüştür. Bundan sonraki süreçte, kuruluşlar için uzun vadeli çözümler; temel prensibin esneklik üzerine olduğu sağlık, verimlilik ve maliyet optimizasyonu odakları etrafında yeniden şekillenen çalışma alanları ile ortaya çıkacak olup, dördüncü çeyrek ve önümüzdeki yılın başından itibaren ofis pazarının itici gücü olması beklenmektedir. Bu nedenle, kuruluşlar verimliliğin en üst seviyede elde edilebilmesi için yeni normal doğrultusunda üretkenlik ve uzaktan çalışma yönetimi arasında önemli bir denge sağlamalıdır. Bunun gerçekleşebilmesi adına, fiziksel ofis alanları kesin olarak gerekli olmaya devam edecek olup, genel olarak daha iş birlikçi ve sosyal alanlar sunan alanların işlevselliğine yönelik değişimler olması öngörülmektedir. Toplam bir çalışma alanı ekosistemi altında; şirketlerin, çalışanlarına herhangi üçüncül bir yerden en azından belirli bir seviyede çalışabilme olanağı sağlaması beklenecek olup, tek bir genel merkez yerine, çalışanların ikamet yoğunluğuna bağlı olarak uygun uydu ofisler, özellikle büyük işgücü olan kuruluşlar için orta vadede ön plana çıkması beklenmektedir.

Bununla birlikte, ofis bina arzı; sağlıklı çalışma alanlarının gerekliliği doğrultusunda modern ve nitelikli altyapısı olan yüksek kalitedeki binaların belirlenmesi ile yeniden sınıflandırılacaktır. Kiralama talebi beklendiği üzere üçüncü çeyrekte artış gösterirken, temel olarak devam eden anlaşmaların bitmesi sonucu yükselmiştir. Öte yandan, döviz kurunda özellikle bu çeyrekte itibaren kaydedilen belirgin artış mal sahibi üzerinde ve kiralama faaliyetlerinde etkili olmayı sürdürecektir. Bunun yanı sıra kiracı lehine ortam orta vadede devam edecektir. (GYODER,2020 3. Çeyrek Raporu)

Pandemi ile geçen bir buçuk yıllık süre içerisinde birçok sektörde olduğu gibi ofis pazarında da belirgin değişimler yaşanmaktadır. Uzaktan çalışma alışkanlıklarının arttığı bu dönemde Şirketler Covid-19 sonrasındaki çalışma şekilleri üzerine çalışmalar yapmaktadır. Bu kapsamda ofis alanlarının niteliği, teknolojik altyapısı ve erişim hiç olmadığı kadar önemli hale gelmiştir. 2021 yılının ikinci çeyreğinde ofis pazarına yeni arz eklenmezken, İstanbul ofis pazarında genel arz 6,46 milyon m² olarak aynı seviyede kalmıştır. İkinci çeyrekte gerçekleşen toplam kiralama işlemi 54.336 m² olurken, geçen yılın aynı dönemine oranla önemli bir fark göstermemektedir. İşlemlerin %76 oranında büyük çoğunluğunu yeni kiralama anlaşmaları oluşturmuştur. Öte yandan işlemlerin %15'ini yenilemeler oluştururken, %8'i ise mal sahibi kullanıcıları tarafından gerçekleştirilmiştir. (Gyoder,2021, 3.Çeyrek Raporu)

Ticari Gayrimenkulde Öne Çıkan İller

İl	Ticari Gayrimenkul Ortalama Birim Satış Fiyatı (TL/m ²)	Dükkan ve Mağazalar Ortalama Birim Satış Fiyatı (TL/m ²)	Ofis ve Bürolar Ortalama Birim Satış Fiyatı (TL/m ²)
İstanbul	8.248	8.420	8.498
İzmir	6.814	6.878	7.074
Bursa	5.100	5.467	5.027
Antalya	4.733	5.123	4.098
Ankara	5.692	5.549	5.218
Kocaeli	4.366	4.188	4.328
Adana	3.800	4.687	3.378

Kaynak: Endeksa

Bölgelere Göre İstanbul Ofis Pazarı

Avrupa Yakası	Ç4'20			Ç1'21			Ç2'21		
	Stok (bin m ²)	Boşluk Oranı (%)	Birincil Kira (\$/m ² /ay)	Stok (bin m ²)	Boşluk Oranı (%)	Birincil Kira (\$/m ² /ay)	Stok (bin m ²)	Boşluk Oranı (%)	Birincil Kira (\$/m ² /ay)
Levent - Etiler	881	18,9	25	881	18,0	25	881	18,0	25
Maslak	891	19,3	15	891	19,5	15	891	19,5	15
Z.Kuyu - Şişli Hattı	539	11,3	15	539	16,9	14	539	16,9	14
Taksim ve Çevresi	187	22,0	9	187	21,1	9	187	21,1	9
Kağıthane	302	39,0	11	302	38,8	9	302	38,8	9
Beşiktaş *	103	14,1	9	103	13,8	9	103	13,8	9
Batı İstanbul **	829	4,9	6	829	4,5	6	829	4,5	6
Cendere-Seyrantepe	422	70,0	11	422	66,7	9	422	66,7	9
Anadolu Yakası	Stok (bin m ²)	Boşluk Oranı (%)	Birincil Kira (\$/m ² /ay)	Stok (bin m ²)	Boşluk Oranı (%)	Birincil Kira (\$/m ² /ay)	Stok (bin m ²)	Boşluk Oranı (%)	Birincil Kira (\$/m ² /ay)
Kavacık	105	20,4	10	105	19,8	9	105	19,8	9
Ümraniye	753	13,5	12	753	14,7	12	753	14,7	12
Altunizade	84	30,5	12	84	30,7	12	84	30,7	12
Kozyatağı	789	29,0	17	789	28,4	17	789	28,4	17
Doğu İstanbul***	583	32,2	7	583	38,1	7	583	38,1	7

2021 Yılı 2. çeyreğinde genel arz 6,46 milyon m² olup bir önceki çeyrekle aynı seyretti. Gerçekleşen toplam kiralama işlemleri 54 bin m²'dir. Bu çeyrekte gerçekleşen kiralama işlemlerinde, bir önceki çeyreğe göre %3,7 düşüş, bir önceki yılın aynı dönemine göre ise %9,25 azalış gösterdi.

Kaynak: Ofis verileri Cushman&Wakefield tarafından GYODER için özel olarak hazırlanmıştır.

*Nişantaşı-Akaretler-Barbaros-Maçka-Teşvikiye bölgelerini kapsamaktadır.

**Güneşli-Yenibosna-Bakırköy-İkitelli bölgelerini kapsamaktadır.

***Küçükyalı-Maltepe-Kartal-Pendik bölgelerini kapsamaktadır.

4.2 - Değerleme Hizmetini Sınırlayıcı-Kısıtlayıcı Faktörler

Herhangi bir kısıtlayıcı faktör bulunmamaktadır.

4.3 - Bilgilerin Kaynağı

Değerleme çalışmasında kullanılan bilgiler; Eyüpsultan Belediyesi ve Kiler Gayrimenkul Yatırım Ortaklığı A.Ş. 'den alınan bilgiler ile kısmen belgeli ve kısmen de şifahi bilgiler sonucu oluşmuştur.

4.4 - Değeri Etkileyen Faktörler

4.4.1 - Olumlu Faktörler

- * Gelişmekte olan bölgede yer almaktadır.
- * Ulaşılabilirliği yüksektir.
- * Net imar parselidir.
- * Ana arterlere cephelidir.

4.4.2 - Olumsuz Faktörler

- * Belirli alıcı kitlesine hitap etmektedir.

5 - DEĞERLEME YÖNTEMLERİ

5.1 - Pazar Yaklaşımı

Bu yöntemde; değeri belirlenmek istenen taşınmaza emsal olabilecek gayrimenkullerin satış bedellerinin elde edilerek, söz konusu taşınmaz ile nitelik ve niceliklerinin karşılaştırılması yapılmaktadır. Bu konuda en önemli husus emsal gayrimenkullerin gerçek satış bedellerinin elde edilebilmesidir. Benzer özelliklere sahip gayrimenkullerden; satış tarihi itibari ile değer kaybı, kullanım alanlarına ait kıyaslama, çevre düzeni ve arsa alanlarına ilişkin düzeltmelerin yapılması gereklidir. Birim fiyat ya da toplam fiyat olarak elde edilen veriler değerlendirilmesi yapılan taşınmaza uygulanarak değerlendirme bedeline ulaşılmaktadır. Ülkemizde gayrimenkul piyasasının hareketliliği ve tutarsızlığı nedeni ile sağlıklı sonuçlara ulaşabilmek için en çok bu yöntem uygulanmaktadır.

5.2 - Yeniden İnşa Etme (İkame) Maliyeti Yaklaşımı

Mevcut bir yapının aynısını yeniden inşa etmek fikri üzerine kuruludur. Gayrimenkulün değeri; değerlendirme tarihinde yeniden inşa etmenin maliyeti, boş arsa değeri, arazinin kullanılabilir hale getirilmesinden kaynaklanan harcamalar ve amortisman tutarından oluşmaktadır. Ana prensip olarak mevcut bir gayrimenkulün bina değerinin, hiçbir zaman yeniden inşa etme maliyetinden fazla olamayacağı kabul edilmektedir. Karşılaştırma ve maliyetlere ayırma yöntemleri kullanılmaktadır. Karşılaştırma yönteminde yeni inşa edilen bir gayrimenkulün birim maliyetleri, değerlendirilmesi yapılan taşınmazın değerinin belirlenmesinde kullanılmaktadır. Her iki yapının olumlu/olumsuz özellikleri bulunan değer üzerinden eksiltilir/artırılır. Maliyetlere ayırma yönteminde ise değerlendirilen taşınmazın inşası aşamasında kullanılan malzemeler, işçilik ve projelendirme bedelleri tek tek hesaplanır. Ortaya çıkan değerden; amortisman bedeli düşürülerek gerçek değer oluşturulur.

5.3 - Nakit Akışı (Gelir) Yaklaşımı

Değeri yalnızca elde edilecek gelire göre saptanabilen taşınmazlarda kullanılabilen bu yöntemde; taşınmazın gelecekte ortaya çıkabilecek faydalarını ve getirdiği net geliri kapitaliz ederek bugünkü değeri belirlenmektedir. Bir yıllık gelirin, gelir oranına bölünmesi ya da gelir katsayısıyla çarpılması sonucu değere ulaşılma yöntemi direkt kapitalizasyon olarak adlandırılmaktadır. İndirgenmiş nakit akışı ise; götürü bedeli uygulanarak gelir modeline yansıtılması, gelirlerin kabul edilebilir bir indirgeme oranı ile bugünkü değerine getirilerek gayrimenkulün değeri saptanması olarak tanımlanmaktadır.

6 - DEĞERLEMEDE KULLANILAN YÖNTEMLER

İstanbul ili Eyüpsultan ilçesinde yer alan 1 adet parsel ile ilişkin yapılmış olan değerlendirme çalışmasında;

- Taşınmazların arsa değerinin tespitinde Pazar Yaklaşımı Yönteminden ve Nakit Akışı (Gelir) Yaklaşımı yönteminden yararlanılmıştır.
- Arsa değerinin tespitinde ve Nakit Akışı (Gelir) Yaklaşımı yönteminde kullanılan ortalama birim m² satış değerlerinin(konut, dükkan, ofis) takdir edilmesinde Pazar Yaklaşımı kullanılmıştır.

6.1 - Pazar Yaklaşımı

Arsa Emsalleri

1 Pozitif İvest

Tel 0541 651 80 40

Konu taşınmaza yakın konumda, Kemerburgaz Mahallesi'nde Emsal: 1.00, Hmaks:15,50 m. yapılaşma şartlarında konut alanında kalan 4.000 m² yüzölçümlü arsa 77.000.000 TL bedel ile satılıktır.

SATILIK	4000 .-M ²	77.000.000 .-TL	19.250	.-TL/M ²
----------------	-----------------------	-----------------	--------	---------------------

2 Pozitif İvest

Tel 0541 651 80 40

Konu taşınmaza yakın konumda, Kemerburgaz Mahallesi'nde Emsal: 1.00, Hmaks:15,50 m. yapılaşma şartlarında konut alanında kalan 5.005 m² yüzölçümlü arsa 105.000.000 TL bedel ile satılıktır.

SATILIK	5005 .-M ²	105.000.000 .-TL	20.979	.-TL/M ²
----------------	-----------------------	------------------	--------	---------------------

3 Rebi Gayrimenkul

Tel 0532 712 49 68

Konu taşınmaza yakın konumda, Kemerburgaz Mahallesi'nde Emsal: 0.60, Hmaks:6,50 yapılaşma şartlarında konut alanında kalan 680 m² yüzölçümlü arsa 11.000.000 TL bedel ile satılıktır.

SATILIK	680 .-M ²	11.000.000 .-TL	16.176	.-TL/M ²
----------------	----------------------	-----------------	--------	---------------------

4 Bircan Uysal Gayrimenkul

Tel 0532 263 24 34

Konu taşınmaza yakın konumda, Kemerburgaz Mahallesi'nde Emsal: 0.30, Hmaks:6,50 yapılaşma şartlarında konut alanında kalan 2.525 m² yüzölçümlü arsa 28.000.000 TL bedel ile satılıktır.

SATILIK	2525 .-M ²	28.000.000 .-TL	11.089	.-TL/M ²
----------------	-----------------------	-----------------	--------	---------------------

5 Gümüşdere Emlak

Tel 0530 842 02 10

Konu taşınmaza yakın konumda, Kemerburgaz Mahallesi'nde Emsal: 1.00, Hmaks:9,50m. yapılaşma şartlarında ticaret+konut alanında kalan 1.150 m² yüzölçümlü arsa 28.000.000 TL bedel ile satılıktır.

SATILIK	1150 .-M ²	28.000.000 .-TL	24.348 .-TL/M ²
----------------	-----------------------	-----------------	----------------------------

6 Rebi Gayrimenkul

Tel 0532 712 49 68

Konu taşınmaza yakın konumda, Kemerburgaz Mahallesi'nde Emsal: 0.25, Hmaks:6,50 m. yapılaşma şartlarında konut alanında kalan 4.200 m² yüzölçümlü arsa 56.000.000 TL bedel ile satılıktır.

SATILIK	4200 .-M ²	56.000.000 .-TL	13.333 .-TL/M ²
----------------	-----------------------	-----------------	----------------------------

7 Kemerpark Gayrimenkul

Tel 0532 285 64 76

Mithatpaşa Mahallesinde 1412 parselde yer alan tarla lejantına sahip 5.850 m² taşınmaz 35.000.000 -TL bedel ile satılıktır. Tarla olması nedeniyle şerefiyesi düşüktür.

SATILIK	5850 .-M ²	35.000.000 .-TL	5.983 .-TL/M ²
----------------	-----------------------	-----------------	---------------------------

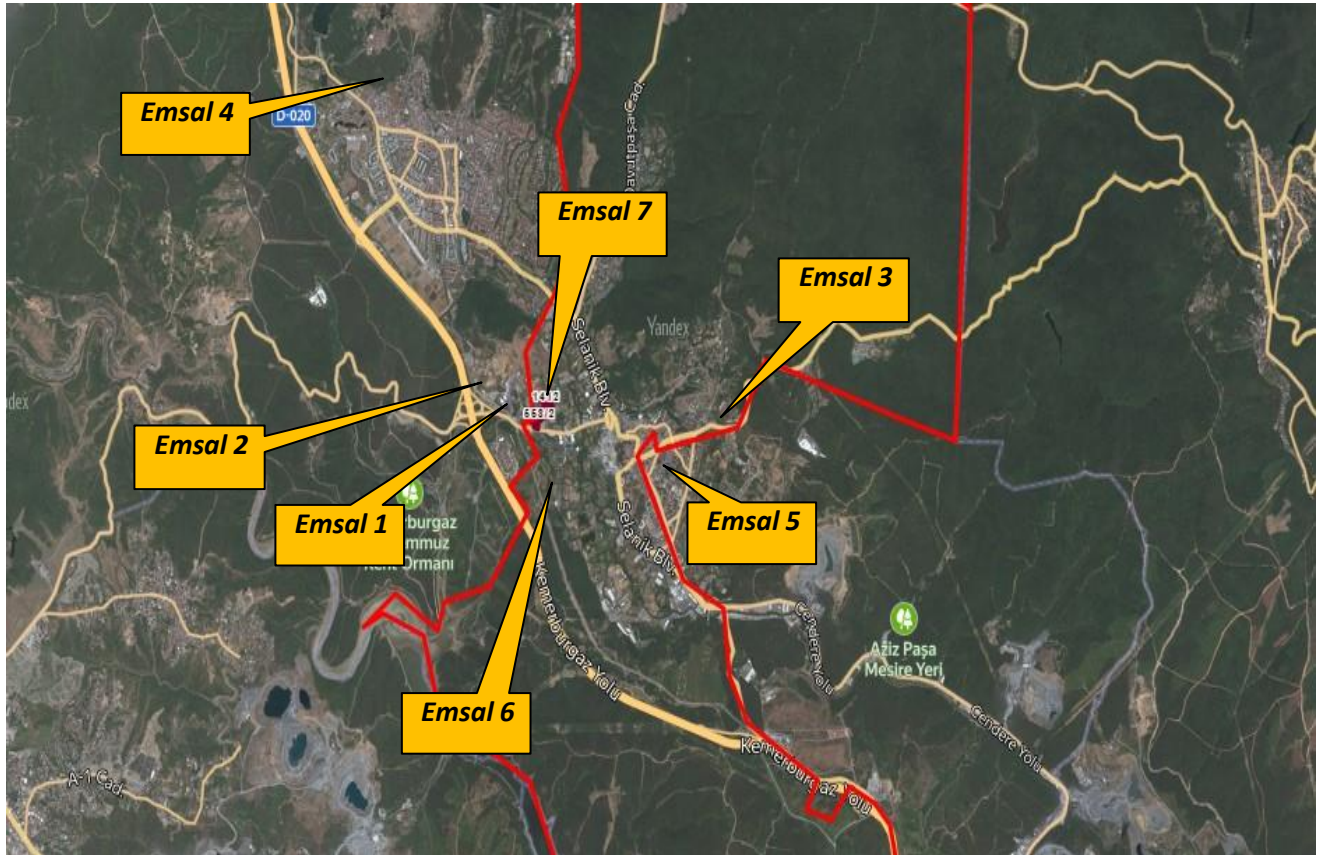

Konut Emsalleri

1- Arium Residence Kemerburgaz



Arium Residence projesi 10 bin metrekare alan üzerine RMA Group tarafından inşa edilecek butik bir projedir. 112 konut 12 ticari alana sahip Arium Residence projesi içerisinde 1+1'den 4+1'e kadar farklılık gösteren konut seçeneği barındırmaktadır. Projede konutların büyüklükleri ise 50 metrekare ile 150 metrekare arasında değişmektedir.

İKİNCİ EL KONUT EMSALLERİ

Satılık	Daire Tipi	Alanı	Değeri (TL)	Birim Değeri (TL/m ²)
Tabya Gayrimenkul 0 532 621 20 61	4+1 2. kat	225m ²	6.500.000 TL	28.889 TL/m ²
Tabya Gayrimenkul 0 532 621 20 61	3+1 3. kat	198m ²	5.000.000 TL	25.253 TL/m ²
Homes Gayrimenkul 0 532 622 78 00	2+1 1. kat	127m ²	4.150.000 TL	32.677 TL/m ²
Ortalama				28.455 TL/m ²

2- Göktürk Gaia



Eyüp-Göktürk'te inşa edilen Gaia Premium Houses projesi U şeklinde tasarlanmış blokta 54 konuttan meydana gelmektedir. 11.000 m² inşaat alanlı projede 1+1, 2+1, 3+1, 4+1 ve 5+1 tipte daireler bulunmaktadır. Daireler 72 metrekare ile 360 metrekare arasında değişmektedir. ~5-10 yıllıktır.

İKİNCİ EL KONUT SATIŞI EMSALLERİ

Satılık	Daire Tipi	Alanı	Değeri (TL)	Birim Değeri (TL/m ²)
Winner Gayrimenkul 0 532 280 53 72	2+1 Bahçe katı	135m ²	3.250.000 TL	24.074 TL/m ²
Mircity Gayrimenkul 0 539 935 87 28	4+1 Bahçe katı	200m ²	5.250.000 TL	26.250 TL/m ²
Ortalama				25.373 TL/m ²

3- Göktürk Yalın Evler



Göktürk Yalın Evler projesi 8.600 m² arsa üzerinde konumlanmaktadır. Projede 146 adet konut ve 10 adet ticari ünite bulunmaktadır. Orman içerisinde konumludur. Proje içerisinde sosyal donatı alanları mevcuttur. ~5-10 yıllıktır.

İKİNCİ EL KONUT SATIŞI EMSALLERİ

Satılık	Daire Tipi	Alanı	Değeri (TL)	Birim Değeri (TL/m ²)
Larness Real Estate 0 532 217 29 53	1+1 2. kat	88m ²	3.500.000 TL	39.773 TL/m ²
KW Platin 0 532 215 04 60	3+1 2. kat	163m ²	5.000.000 TL	30.675 TL/m ²
KW Platin 0 532 215 04 60	4+1 3. kat	187m ²	5.575.000 TL	29.813 TL/m ²
	Ortalama			32.135 TL/m ²

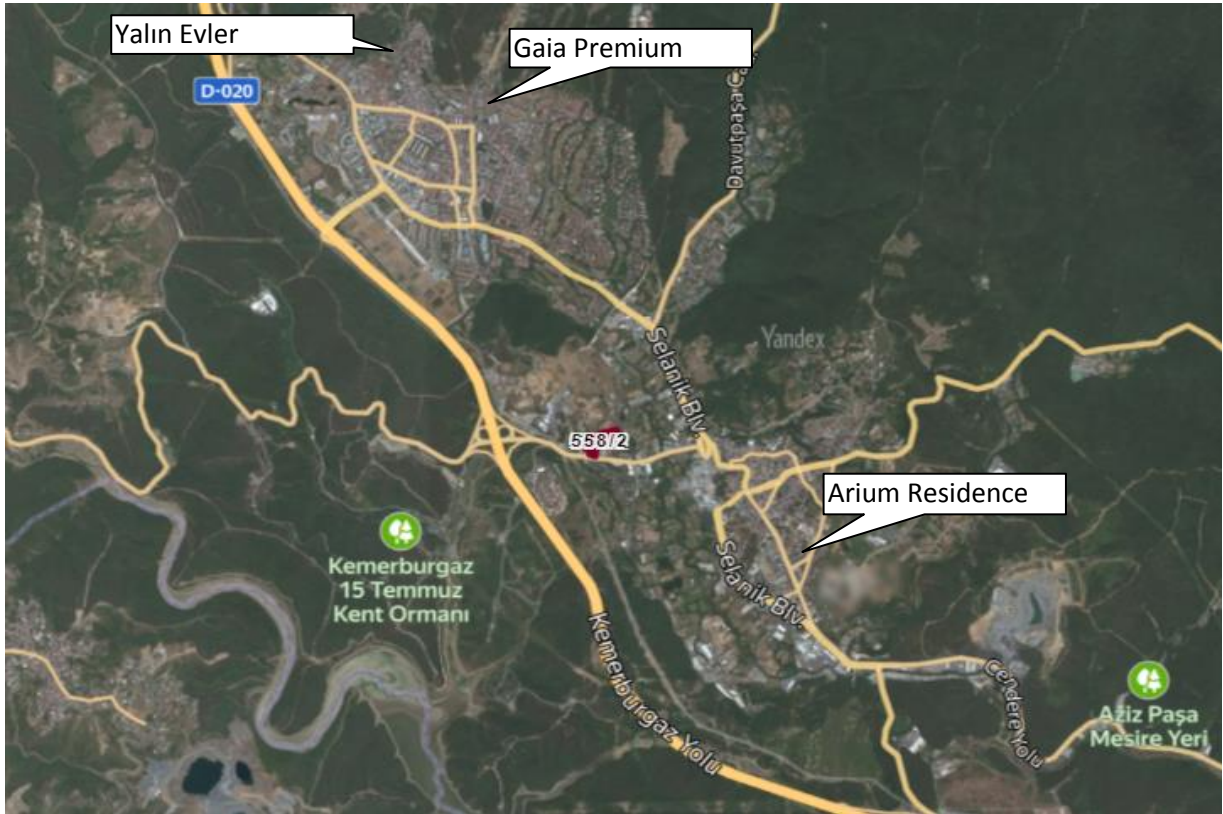

Villa Emsalleri

4 ABN Gayrimenkul Danışmanlık

Tel 0 532 213 52 22

Göktürk Kemer Country sitesinde konumlu, 6+2 kullanımlı 750 m² alanlı beyan edilen 4 katlı villa 51.000.000 TL bedel ile satılıktır.

SATILIK	750 .-M ²	51.000.000 .-TL	68.000 .-TL/M ²
----------------	----------------------	-----------------	----------------------------

5 WA Kemer Göktürk Danışmanlık

Tel 0 530 545 12 49

Göktürk Kemer Country sitesinde konumlu, 7+2 kullanımlı 700 m² alanlı beyan edilen 3 katlı villa 46.000.000 TL bedel ile satılıktır.

SATILIK	700 .-M ²	46.000.000 .-TL	65.714 .-TL/M ²
----------------	----------------------	-----------------	----------------------------

6 Space Gayrimenkul

Tel 0 534 666 04 22

Göktürk Kemer Country Kemerboyu sitesinde konumlu, 5+2 kullanımlı 380 m² alanlı beyan edilen 3 katlı villa 28.000.000 TL bedel ile satılıktır.

SATILIK	380 .-M ²	28.000.000 .-TL	73.684 .-TL/M ²
----------------	----------------------	-----------------	----------------------------

Ticaret Emsalleri

1 Via Suites

Tel 0532 113 80 59

Taşınmaza yakın konumda, İstanbul Caddesi üzerinde yer alan, yaklaşık yeni yapılmış binanın zemin katında konumlu, 460 m² kullanım alanlı beyan edilen dükkan 13.800.000 TL bedel ile satılıktır.

SATILIK	460 .-M ²	13.800.000 .-TL	30.000 .-TL/M ²
----------------	----------------------	-----------------	----------------------------

2 Askemer Emlak

Tel 0534 063 18 69

Taşınmaza yakın konumda, Okul Caddesi üzerinde yer alan, yaklaşık yeni yapılmış binanın zemin katında konumlu, 140 m² kullanım alanlı beyan edilen dükkan 2.000.000 TL bedel ile satılıktır.

SATILIK	140 .-M ²	2.000.000 .-TL	14.286 .-TL/M ²
----------------	----------------------	----------------	----------------------------

3 Realtyland

Tel 0535 773 28 08

Taşınmaza yakın konumda, caddeye 50 metre mesafede yer alan, yaklaşık yeni yapılmış binanın zemin katında konumlu, 420 m² kullanım alanlı beyan edilen dükkan 5.900.000 TL bedel ile satılıktır.

SATILIK	420 .-M ²	5.900.000 .-TL	14.048 .-TL/M ²
----------------	----------------------	----------------	----------------------------

6.1.1 - Emsallerin Değerlendirilmesi

Değerleme konusu taşınmaz imar planı kapsamında net parseldir. Yapılan incelemelerde bölgedeki imarsız taşınmazlar ve Göktürk Bölgesinde kalan imarlı parsellerin satılık bilgilerine ulaşılmıştır. Emsal taşınmazlar üzerinden pazarlık payı mevcuttur.

Konut emsalleri değerlendirildiğinde taşınmazların yer aldığı projenin marka değerine, taşınmazın cephesine, katına ve manzarasına göre birim m² değerlerinin değişken olduğu görülmüştür. İnşaatı yeni tamamlanmış projelerde yer alan konutların ortalama birim m² değerinin 24.000.-39.000.-TL/m² aralığındadır. Konu taşınmazlar için oluşturulan nakit akım tablosunda taşınmazların m² birim değeri 33.910.-TL/m² olarak dikkate alınmıştır.

Dükkan emsalleri incelenmiş olup, emsaller 14.000-30.000.-TL/m² birim değer aralığında olduğu görülmüştür. Ancak emsal taşınmazlar münferit dükkanlar olup birebir emsal niteliği taşımamaktadır. Değerleme konusu parseller üzerinde geliştirilecek üzerindeki olası bir projenin nitelikli bir proje olacağı öngörülerek dükkanlar için ortalama birim m² değeri konutların ortalama birim m² değerinin ~%45-50 fazlası takdir edilmiştir.

Bölgeden elde edilen emsallerin değerlendirilmesi yapılan taşınmazın özelliklerine bağlı olarak analizi yapılırken aşağıdaki bulunan karşılaştırma tablosu kullanılmıştır. Bu tablonun öncelikli amacı değerlendirme sırasında bölgeden edinilen emsallerin değerlendirilmesi yapılan taşınmaz/taşınmazlara göre durumlarını karşılaştırmaktır. Bu analizde emsal taşınmaz "iyi/küçük" olarak belirtilmişken (-) düzeltme, "kötü/büyük" olarak belirtilmişken (+) düzeltme yapılmaktadır. Emsallerin her birinin taşınmazlara göre farklılıkları olacağından bu oranlarda da farklılıklar oluşabilmektedir. Düzenlenmiş olan karşılaştırma tablosundaki oranların karşılıkları aşağıdaki tabloda gösterilmiştir. Örneğin, emsal taşınmazın alanı değerlendirilmesi yapılan taşınmazın alanından daha büyük ise alana ilişkin yapılacak düzeltme (+) yönde olmaktadır. Düzeltme oranı öngörülürken de yine alan özellikleri karşılaştırılmış ve mesleki deneyimler, şirketimizdeki diğer veriler, sektör araştırmaları ve elde edilen tüm veriler sonucu oluşan tüm unsurlar dikkate alınarak düzeltme oranı takdirinde bulunmaktadır.

		ORAN ARALIĞI
ÇOK KÖTÜ	ÇOK BÜYÜK	20% üzeri
KÖTÜ	BÜYÜK	11% - 20%
ORTA KÖTÜ	ORTA BÜYÜK	1% - 10%
BENZER	BENZER	0%
ORTA İYİ	ORTA KÜÇÜK	-10% - (-1%)
İYİ	KÜÇÜK	-20% - (-11%)
ÇOK İYİ	ÇOK KÜÇÜK	-20% üzeri

EMSAL KARŞILAŞTIRMA TABLOSU (ARSA-TL)				
BİLGİ	DEĞERLEME KONUSU TAŞINMAZ	E-1	E-2	E-3
SATIŞ FİYATI		77.000.000	105.000.000	11.000.000
SATIŞ TARİHİ				
ZAMAN DÜZELTMESİ		BENZER 0%	BENZER 0%	BENZER 0%
ALAN	15.840,09 m ²	4.000	5.005	680
BİRİM M ² DEĞERİ		19.250	20.979	16.176
ALANA İLİŞKİN DÜZELTME		ORTA KÜÇÜK -8%	ORTA KÜÇÜK -5%	ÇOK KÜÇÜK -25%
İMAR KOŞULLARI	E:1.00	E:1.00	E:1.00	E:0.65
YAPILAŞMA KOŞULLARINA İLİŞKİN DÜZELTME		BENZER 0%	BENZER 0%	ORTA KÖTÜ 10%
FONKSİYON	Konut	Konut	Konut	Konut
FONKSİYONA İLİŞKİN DÜZELTME		BENZER 0%	BENZER 0%	BENZER 0%
MANZARA		KÖTÜ	KÖTÜ	ÇOK KÖTÜ
MANZARAYA İLİŞKİN DÜZELTME		20%	20%	30%
KONUM		KÖTÜ	KÖTÜ	KÖTÜ
KONUMA İLİŞKİN DÜZELTME		20%	20%	20%
DİĞER BİLGİLER	Tam Mülkiyet	Tam	Tam	Tam
DİĞER BİLGİLERE İLİŞKİN DÜZELTME		BENZER 0%	BENZER 0%	BENZER 0%
PAZARLAMA PAYINA İLİŞKİN DÜZELTME		-20%	-20%	-15%
TOPLAM DÜZELTME		12%	15%	20%
DÜZELTİLMİŞ DEĞER	21.700	21.560	24.126	19.412

PAZAR YAKLAŞIMI YÖNTEMİNE GÖRE ARSA DEĞERLERİ					
Ada	Parsel	Niteliği	Brüt Alan (m ²)	Birim Değer (TL/m ²)	Taşınmazın Yuvarlatılmış Değeri (TL)
558	2	Arsa	15.840,09	21.700	343.730.000 TL

KARŞILAŞTIRMA TABLOSU -TL (KONUT BİRİMLERİ İÇİN)				
BİLGİ	DEĞERLEME KONUSU TAŞINMAZ	1- ARİUM RESIDENCE	2- GÖKTÜRK GAİA	3- GÖKTÜRK YALIN EVLER
SATIŞ FİYATI		-	-	-
SATIŞ TARİHİ				
ZAMAN DÜZELTMESİ		BENZER 0%	BENZER 0%	BENZER 0%
ALAN BİRİM M ² DEĞERİ	100	28.455	25.373	32.135
ALANA İLİŞKİN DÜZELTME		BENZER 0%	BENZER 0%	BENZER 0%
KAT				
KATA İLİŞKİN DÜZELTME		BENZER 0%	BENZER 0%	BENZER 0%
FONKSİYON	Konut	Konut	Konut	Konut
FONKSİYONA İLİŞKİN DÜZELTME		BENZER 0%	BENZER 0%	BENZER 0%
MANZARA		ORTA KÖTÜ	ORTA KÖTÜ	ORTA KÖTÜ
MANZARAYA İLİŞKİN DÜZELTME		10%	10%	10%
KONUM		ORTA KÖTÜ	ORTA KÖTÜ	ORTA KÖTÜ
KONUMA İLİŞKİN DÜZELTME		10%	10%	10%
DİĞER BİLGİLER			5-10 yıllık	5-10 yıllık
DİĞER BİLGİLERE İLİŞKİN DÜZELTME		ORTA KÖTÜ 5%	ORTA KÖTÜ 10%	ORTA KÖTÜ 10%
PAZARLAMA PAYINA İLİŞKİN DÜZELTME		-10%	-10%	-10%
TOPLAM DÜZELTME		15%	20%	20%
DÜZELTİLMİŞ DEĞER	33.910	32.723	30.448	38.562

6.2 - Yeniden İnşa Etme (İkame) Maliyeti Yaklaşımı Maliyet Oluşumları Analizi

Değerlemeye konusu taşınmazlar üzerinde yapı bulunmaması, geçerli ruhsat ve projenin de olmaması nedeniyle değerlemede Yeniden İnşa Etme (İkame) Maliyeti Yaklaşımı kullanılmamıştır.

6.3 - Gelir İndirgeme Yaklaşımı (Nakit Akışı Yöntemi)

Parsel üzerinde geliştirilmiş olan herhangi bir proje bulunmamaktadır. Elde edilebilen veriler doğrultusunda imar koşullarına istinaden yapılabilecek toplam inşaat alanı hesaplanarak aşağıda yer alan nakit akışları düzenlenmiştir. Daha sonra bu nakit akışlarında toplam proje cirosu hesaplanmak sureti ile bölgedeki hasılat paylaşımı oranları dikkate alınarak arsanın değerine ulaşılmaya çalışılmıştır.

İskonto Oranının Hesaplanması

Nispi bir karşılaştırma olan riskleri toplama yaklaşımı ile iskonto oranı makroekonomik riskler (ülke riski), spesifik endüstri riskleri ve spesifik gayrimenkul riskleri gibi belli risk bileşenleri ile temel oranın toplanması ile elde edilmektedir. Hesaplamanın temelinde risksiz menkul kıymetler üzerinden elde edilen getirinin oranı bulunmaktadır ve daha sonra spesifik yatırım risklerinin göz önüne alınması için bu orana ilave primler elde edilmektedir.

Riskleri toplama yaklaşımı kapsamındaki iskonto oranı şu şekilde hesaplanmaktadır:

Risksiz Getiri Oranı (ülke riskine göre ayarlanmış) + Risk primi

Risksiz Getiri Oranı

Bu varlıklar üzerindeki getirilerin göstergesi olarak Türkiye Cumhuriyeti Merkez Bankası devlet tahvili faiz oranları baz alınmıştır. Son bir yılın ortalaması olarak ~%17,00 civarındadır.

Risk Primi

Eklenen risk primi ülke, bölge, proje ve yönetim risklerini içerecek şekilde oluşturulmuştur. Bu riskler eklenirken taşınmazın likiditeye dönme riski ve operasyon/yönetim risklerinin tespiti amacıyla hareket edilmiştir. Buna ek olarak, söz konusu gayrimenkulün finansal varlıklara nazaran daha düşük likiditesi için de bir ayarlama yapılmıştır. Bu ayarlamamanın kapsamı gayrimenkulün piyasada bulunma süresine ve o süre içinde yoksun kalınan karın tutarına bağlıdır. Bu tutar kısa vadeli yatırımlardan (örneğin kısa vadeli tahviller veya mevduat sertifikaları) elde edilen hasıla ile uzun vadeli enstrümanlardan elde edilen hasılanın karşılaştırılması ile ölçülebilir.

Söz konusu parsel üzerinde henüz proje geliştirilmemiş olması, tercih edilen bölgede yer alması vb. özellikleri ile ortaya çıkabilecek her türlü (yönetimsel, ekonomik ve dönemsel) riskler de dikkate alınarak risk primi %3,00 olarak kabul edilmiştir.

Riskleri toplama yaklaşımı kapsamında iskonto oranına ilişkin nihai hesaplamamız aşağıdaki şekilde belirlenmiştir:

$$\begin{aligned} & \% 17,00 \text{ Risksiz Oran} \\ & + \% 3,00 \text{ Risk Primi} \\ & = \% 20,00 \text{ İskonto oranı} \end{aligned}$$

Bu konuyla ilgili algılanan risklerin dahil edilmesi için yukarıdaki faktörlere göre ayarlama yapılmasından sonra, hesaplamalarda dikkate alınan iskonto oranı konut, ticaret ina tablosunda %20,00 olarak kabul edilmiştir

6.3.1 - Varsayılan Olağan ve Olağanüstü Koşullar

Parselin güncel imar durumu verileri dikkate alınarak proje geliştirme çalışmaları yapılmıştır. Değerleme konusu parselin üzerine yapılacak projenin imar yapılaşma hakkı olan emsal 1,00 ile emsal inşaat alanı 15.840,09 m²'dir. Emsal harici tutulacak alanların emsal inşaat alanına ilave olarak %30 inşaat alanı eklenerek toplam 20.592,12 m² satılabilir inşaat alanı hesaplanmıştır. Parselin konut + dükkan olarak projelendirileceği öngörülmüştür. Plan notlarına istinaden projede satılabilir alanın %5'i ticaret olacağı kabul edilmiştir. Belirtilen bu bilgiler ışığında değerlemeye konu parseller üzerine nakit akışları geliştirilerek projenin net bugünkü değerine ulaşılmıştır.

İSTANBUL EYÜPSULTAN MİTHATPAŞA PARSELİ									
ADA	PARSEL	FONKSİYON	EMSAL ORANI	YÜZÖLÇÜM	EMSAL İNŞAAT ALANI	İLAVE İNŞAAT ALANI (%30)	TOPLAM İNŞAAT SATILABİLİR ALAN	SATILABİLİR KONUT İNŞAAT ALANI	SATILABİLİR DÜKKAN İNŞAAT ALANI
558	2	KONUT	1,00	15.840,09	15.840,09	4.752,03	20.592,12	19.562,51	1.029,61
TOPLAM				15.840,09	15.840,09	4.752,03	20.592,12	19.562,51	1.029,61

6.3.2 - Nakit Akışı Yaklaşımına Göre Projenin Tamamlanması Durumundaki Toplam Değeri

Yukarıda belirtilen varsayımlar doğrultusunda oluşturulan nakit akış tablosundan da görüleceği üzere, elde edilen nakit akımları %20,00 indirgeme oranı ile indirgenerek, gelecekteki risklerin, taşınmazların değerine olan etkisinin gözlenmesi amaçlanmıştır. Değerlemeye konu parsel için üç farklı nakit akışı hazırlanmış detayları aşağıda belirtilmiştir.

Gelir Yönteminde Kullanılan Genel Kabuller

Nakit akışında ortalama birim m² değeri hesaplanmıştır. Taşınmazlar için yatırım süreci 48 ay olarak kabul edilmiştir. Nakit akışı tablosunda, değerlendirme tarihinden sonraki 12 aylık periyotlar 1 dönem olarak kabul edilmiştir.

Net bugünkü değere ulaşılırken 3 farklı indirgeme oranı alınmıştır. Nihai indirgeme oranı % 21,00 olarak kabul edilmiştir.

Projedeki konut satışının 1. dönemde 33.910.-TL/M² ile gerçekleşeceği 2. dönem bir önceki yıla göre enflasyon oranı da dikkate alınarak %25, 3. dönem bir önceki yıla göre %25 ve 4. dönem bir önceki yıla göre %25 oranında artacağı varsayılmıştır.

Projedeki dükkan satışının 1. dönemde 50.000.-TL/M² ile gerçekleşeceği 2. dönem bir önceki yıla göre enflasyon oranı da dikkate alınarak %25, 3. dönem bir önceki yıla göre %25 ve 4. dönem bir önceki yıla göre %25 oranında artacağı varsayılmıştır.

Proje ile ilgili bütün hukuki ve yasal prosedürlerin tamamlandığı varsayılmıştır.

Çalışmalar sırasında para birimi TL kullanılmıştır

Çalışmalara IVSC (Uluslararası Değerleme Standartları Kapsamında) vergi ve KDV dahil edilmemiştir.

6.3.3 - Hasılat Paylaşımı Yöntemine Göre Değeri

Yukarıda belirtilen varsayımlar doğrultusunda parselin Eyüpsultan Belediyesi hissesine ait arsa alanı için nakit akış tabloları hazırlanmış olup projenin tamamlanması durumundaki değeri 1.120.854.693.-TL bulunmuştur. %20,00 indirgeme oranı kullanılarak projenin tamamlanması durumundaki net bugünkü değeri ise 644.327.095.-TL olarak hesaplanmıştır.

Taşınmazların bulunduğu ilçede yukarıda örnekleri verildiği üzere ve yine bölgede yapılan incelemelerde, bölgede inşaat yapan kişilerle yapılan görüşmelerde hasılat paylaşımı oranının %55 ila %65 civarında olduğu bilgisine ulaşılmıştır.

Elde edilen bilgilere istinaden parseller üzerinde inşa edilecek yapılardan elde edilecek hasılat oranının %60 olduğu, bu oran üzerinden elde edilen değer geliştirilmiş arsa değeri olduğu kabul edilmiş geliştirilmiş arsa değerinin % 90 ının bugünkü arsa değeri olduğu (bölgede yapılan projelerde ortalama %10-20 kar elde edildiği, buradan hareketle geliştirilmiş arsa değerinin bugünkü arsa değerinin % 10 kar edilmiş değeri olduğu tespit ve kabul edilmiştir) ve bu kabule istinaden elde edilen veriler aşağıdaki tablolarda gösterilmiştir.

■ Gelir İndirgeme Yaklaşımı Yöntemine Göre Geliştirilecek Projenin Değeri;

Projenin Tamamlanması Durumundaki Değeri (.-TL)	1.120.854.693
Projenin Tamamlanması Durumundaki Değeri Net Bugünkü (.-TL)	644.327.095

HASILAT PAYLAŞIMI YÖNTEMİNE GÖRE ARSANIN DEĞERİ		
Toplam Satış Hasılatı	644.327.095	.-TL
Hasılat Payı Oranı	60%	
Geliştirilmiş Arsa Değeri (TL)	386.596.257	.-TL
Bugünkü Arsa Değeri (TL)	347.936.631	.-TL
Eyüpsultan Belediyesi Hissesine Düşen Toplam Arsa Alanı	15.840,09	.-m2
Bugünkü Ortalama Arsa Birim Değeri (TL/m2)	21.965,57	.- TL/m2

PARSELİN DEĞERİ (TL)	347.936.631 TL
----------------------	----------------

6.4 - En Etkin ve Verimli Kullanım Analizi

Değerleme konusu parsellerin en etkin ve verimli kullanımının mevcut imar planına en uygun olan projenin yapılmasının olacağı düşünülmektedir.

6.5 - Verilerin Değerlendirilmesi

Pazar Yaklaşımı Yöntemine göre;	
TAŞINMAZIN DEĞERİ	343.730.000,00 TL
Gelir - Hasılat Paylaşımı Yöntemine göre;	
TAŞINMAZIN DEĞERİ	347.936.631,43 TL

6.5.1 - Farklı Değerleme Metotlarının ve Analiz Sonuçlarının Uyumlaştırılması ve Bu Amaçla İzlenen Yöntemin ve Nedenlerinin Açıklaması

Sermaye Piyasası Kurulu'nun 01.02.2017 tarih Seri III-62.1 sayılı "Sermaye Piyasasında Değerleme Standartları Hakkında Tebliğ"i doğrultusunda Uluslararası Değerleme Standartları UDS 105 Değerleme Yaklaşımı ve Yöntemleri Madde 10.4'e göre "Değerleme çalışmasında yer alan bilgiler ve şartlar dikkate alındığında, özellikle tek bir yöntemin doğruluğuna ve güvenilirliğine yüksek seviyede itimat duyulduğu hallerde, değerlemeyi gerçekleştirenlerin bir varlığın değerlemesi için birden fazla değerlendirme yöntemi kullanması gerekmez. Ancak, değerlemeyi gerçekleştirenin çeşitli yaklaşım ve yöntemleri kullanmayı da göz önünde bulundurması gerekli görülmekte olup, özellikle tek bir yöntem ile güvenilir bir karar verilebilmesi için yeterli bulguya dayalı veya gözlemlenebilen girdinin mevcut olmadığı hallerde, bir değer belirlenebilmesi amacıyla birden fazla değerlendirme yaklaşımı veya yöntemi gerekli görülüp kullanılabilir. Birden fazla değerlendirme yaklaşımı veya yönteminin, hatta tek bir yaklaşım dahilinde birden fazla yöntemin kullanıldığı hallerde, söz konusu farklı yaklaşım veya yöntemlere dayalı değer takdirinin makul olması ve birbirinden farklı değerlerin, ortalama alınmaksızın, analiz edilmek ve gerekçeleri belirtilmek suretiyle tek bir sonuca ulaştırılma sürecinin değerlendirme gerçekleştiren tarafından raporda açıklanması gerekli görülmektedir." denilmektedir.

Aynı tebliğin 10.6. maddesinde ise " Farklı yaklaşım veya yöntemler uygulanıp birbirinden oldukça uzak sonuçların elde edilmesi halinde, bunların basitçe ağırlıklandırılması genel olarak uygun bulunmadığından, değerlendirme gerçekleştirenin belirlenen değerlerin neden bu kadar farklı olduğunun anlaşılabilmesine yönelik birtakım prosedürler yürütmesi gerekli görülmektedir. Bu durumlarda, değerlendirme gerçekleştirenin, değer yaklaşımından/yöntemlerden biriyle daha iyi ve daha güvenilir olarak belirlenip belirlenmediğini tespit etmek amacıyla, 10.3. nolu maddede yer verilen kılavuz hükümleri tekrar değerlendirmesi gerekli görülmektedir." denmektedir.

Değerleme konusu taşınmazın değer tespiti yapılırken iki farklı yöntem kullanılmıştır. Değerlerin birbirine yakın olduğu görülmektedir. Gelir yönteminde belirli ekonomik koşullar içerisinde tahmini rakamlar üzerinden bugünkü değere ulaşılmaktadır. Gelir yönteminde kullanılan öngörülen emsal inşaat alanı ve satılabilir alanlar öngörüye dayanmaktadır. Ruhsat aşamasında emsal inşaat alanı ve satılabilir alanlarda da değişiklik olacağı düşünülmektedir. Gelir indirgeme yöntemine göre dikkate alınan koşulların her an değişebileceği ihtimali göz önünde bulundurularak tebliğdeki 10.3 nolu maddeye istinaden kılavuz hükümleri tekrar değerlendirilmek sureti ile pazar yaklaşımı yönteminde arsa değerlerine ulaşılrken elde edilen verilerin daha tutarlı ve daha az yanıltıcı olduğu kanaatine varılması nedeni ile sonuç bölümüne arsa değeri takdirinde **pazar yaklaşımı yöntemi** ile elde edilen değer, yazılmasının daha uygun olduğu kanaatine varılmıştır.

6.5.2 - Müşterek veya Bölünmüş Kısımların Değerleme Analizi

Değerlemesi yapılan taşınmaz üzerinde kat irtifakı veya kat mülkiyeti kurulu olmadığından, müşterek veya bölünmüş kısımlar bulunmamaktadır.

6.5.3 - Hasılat Paylaşımı veya Kat Karşılığı Yöntemi ile Yapılacak Projelerde, Emsal Pay Oranları

Değerleme konusu taşınmaz için düzenlenmiş herhangi bir hasılat paylaşımı veya kat karşılığı sözleşmesi tarafımıza ibraz edilmemiş olup, değerlemede hasılat veya kat karşılığı yöntemi direkt olarak kullanılmamış olup bölgedeki genel verilere dikkate alınarak nakit akışı yönteminde varsayımsal olarak hasılat paylaşımı öngörülmüştür. Bölge verileri dikkate alındığında Hasılat Pay Oranı %60 olarak alınmıştır.

6.5.4 - Gayrimenkul ve Buna Bağlı Hakların Hukuki Durumunun Analizi

Değerleme çalışması kapsamında yapılan incelemelerde, taşınmazın tamamı dikkate alındığında hukuki durumlarında risk oluşturabilecek herhangi bir kayda rastlanmamıştır.

Yasal Gereklilerin Yerine Getirilip Getirilmediği ve Mevzuat Uyarınca Alınması

6.5.5 - Gereken İzin ve Belgelerin Tam ve Eksiksiz Olarak Mevcut Olup Olmadığı Hakkında Görüş

Taşınmazların niteliği arsa olup, üzerinde mevzuat uyarınca izin alınmasını gerektirecek yapı bulunmamaktadır.

6.5.6 - Kira Değeri Analizi

Taşınmazlara kira değeri takdir edilmemiştir.

Değerleme Konusu Arsa veya Arazi İse, Alımından İtibaren Beş Yıl Geçmesine
6.5.7 - Rağmen Üzerinde Proje Geliştirilmesine Yönelik Herhangi Bir Tasarrufta Bulunup
Bulunmadığına Dair Bilgi

Taşınmaz Kiler GYO A.Ş. Mülkiyetinde değildir.

Değerleme Konusu Üst Hakkı veya Devremülk İse, Hakkı ve Devre Mülk Hakkının
6.5.8 - Devredilebilmesine İlişkin Olarak Bu Hakların Doğrudan Sözleşmelere Özel
Kanun Hükümlerinden Kaynaklananlar Hariç Herhangi Bir Sınırlama Olup
Olmadığı Hakkında Bilgi

Değerleme konusu taşınmaz üst hakkı olmadığından bu kapsam dışındadır.

Değerlemesi Yapılan Gayrimenkulün, Gayrimenkul Projesinin veya Gayrimenkule Bağlı Hak ve Faydaların, Gayrimenkul Yatırım Ortaklıkları Portföyüne Alınmasında Sermaye Piyasası Mevzuatı Çerçevesinde, Bir Engel Olup Olmadığı Hakkında Görüş İle Gayrimenkullerin Tapudaki Niteliğinin, Fiili Kullanım Şeklinin Ve Portföye Dâhil Edilme Niteliğinin Birbiriyle Uyumlu Olup Olmadığı Hakkında Görüş

Rapora konu taşınmazın Takyidat Bilgileri ve Gayrimenkulün Hukuki Analizi, İmar Bilgileri ve Gayrimenkulün Hukuki Analizi, Taşınmazın Mevcut ve Yasal Durumuna İlişkin Görüş başlıklarında açıklanan incelemelerde aşağıdaki sonuçlara ulaşılmıştır.

Mülkiyet ve takyidat bilgilerinde yapılan incelemede;

SPK'nın III-48.1 sayılı Gayrimenkul Yatırım Ortaklıklarına İlişkin Esaslar Tebliği'nin (Tebliğ)

22-1-c maddesinde "Portföylerine ancak üzerinde ipotek bulunmayan veya gayrimenkulün değerini doğrudan ve önemli ölçüde etkileyecek nitelikte herhangi bir takyidat şerhi olmayan gayrimenkuller ile gayrimenkule dayalı haklar dahil edilebilir. Bu hususta 30 uncu madde hükümleri saklıdır.", 22-1-j maddesinde ise "Herhangi bir şekilde, devredilebilmesi konusunda bir sınırlamaya tabi olan varlıklara ve haklara yatırım yapamazlar. Yüksek Planlama Kurulundan izin alınması şartı bu hüküm kapsamında devir kısıtı olarak değerlendirilmez." hükümleri yer almaktadır.

Taşınmaz üzerinde yapı kayıt belgelerinin iptaline ilişkin beyanlar bulunmaktadır. Mahallinde yapılan gözlemlerde parsel üzerinde herhangi bir yapı bulunmamaktadır. Beyanlardan birinde yapının belge alındıktan sonra yıkılmış olduğu belirtilmiştir.

Parsel üzerinde "davalıdır" şerhi bulunmaktadır. Tarafımıza iletilen, Eyüpsultan Belediyesi ile Kiler GYO A.Ş. arasında Eyüpsultan İlçesi Kemerburgaz Mithatpaşa Mahallesi 558 Ada 2 Parsel Sayılı Taşınmaza Ait Taksitli Satış Sözleşmesi'nde "Sözleşmeye ilişkin taşınmazın devir tarihi sırasında tapu kayıtları üzerinde yer alan takyidatların, (devamı niteliğinde eklenebilecek takyidatları da kapsamak üzere) kaldırılmasından satıcı sorumludur." maddesi bulunmaktadır. Bu kapsamda; taşınmazın "ARSA/ARAZI" olarak gayrimenkul yatırım ortaklığı portföyünde bulunmasında bir sakınca olmadığı kanaatine varılmıştır.

Söz konusu parsel üzerinde herhangi bir yapılaşma bulunmamaktadır.

Arsa niteliğinde olan taşınmazların fiili durumuda bu niteliğine uygundur. Taşınmazların Gayrimenkul Yatırım Ortaklıklarına İlişkin Esaslar Tebliği'nin 22.maddesinin birinci fıkrasının (a) bendinde belirtilen hükümler çerçevesinde taşınmazın "ARSA/ARAZI" olarak gayrimenkul yatırım ortaklığı portföyünde bulunmasında sakınca olmadığı kanaatine varılmıştır.

7 - SONUÇ

Rapor konusu taşınmazın değerinin belirlenmesi aşamasında; yerinde yapılan incelemesi, konumu, çevrede yapılan piyasa araştırmaları, günümüz gayrimenkul piyasası koşulları dikkate alınmıştır.

Bu bilgiler doğrultusunda değerlendirme konusu taşınmazın;

04.03.2022 tarihli toplam değeri için ;

343.730.000 .-TL

(Üç Yüz Kırk Üç Milyon Yedi Yüz Otuz Bin Türk Lirası)

Katma Değer Vergisi dahil toplam değeri için;

405.601.400 .-TL

kıymet takdir edilmiştir.

Değerleme Uzmanı



Onur BÜYÜK

Lisans No: 404674

- * Bu rapor inceleme yapıldığı tarihteki mevcut bulguları yansıtmaktadır.
- * Yazı ile belirtilen değere KDV (Katma Değer Vergisi) dahil değildir.
- * KDV oranları güncel mevzuat kapsamında dikkate alınmıştır.
- * Vergi Kanunlarının Katma Değer Vergisine ilişkin muafiyet, istisna ve vergi oranına ilişkin özel hükümleri dikkate alınmamıştır.
- * Bu rapor, talep eden kurum dışında başka bir kurum ya da kişi tarafından kullanılamaz.

Bu rapor, hiçbir koşulda talep eden kurum ve kişi dışında 3. şahıslara verilemez.

- * Değerleme kuruluşunun yazılı onayı olmaksızın herhangi bir şekilde raporun tamamen veya kısmen yayınlanması, raporun veya raporda yer alan değerlendirme rakamlarının ya da değerlendirme faaliyetinde bulunan personelin adlarının veya mesleki niteliklerinin referans verilmesi yasaktır.

Sorumlu Değerleme Uzmanı



Eren KURT

Lisans No: 402003